

**Protokoll Nr. 1/2013  
der 4. Sitzung des Institutsrats der PSE / Mitgliederversammlung  
am 05.02.2013 von 16.00 bis 18.00 Uhr**

---

**Anwesenheit:**

8 Mitglieder des Institutsrats:

(Herr Dr. Böhme)  
(Herr Breuer)  
Herr Prof. Breidbach  
Herr Fey (entschuldigt)  
Frau Prof. Grassmann (entschuldigt)  
Frau Häusler (entschuldigt)  
Herr Prof. Kipf [Leitung]  
Frau Dr. Kuhn  
Frau Moormann  
Frau Oesterreich (entschuldigt)  
Herr Prof. Pech (entschuldigt)  
Frau Dr. Schaumburg  
Herr Prof. Schieder  
Frau Prof. Upmeier zu Belzen  
Frau Wentzke

Frau Gold  
Frau Dr. Hackmann  
Frau Hamelmann  
Frau Holldack  
Frau Dr. Lindow  
Herr Dr. Musenberg  
Frau Nowak  
Frau Petersen  
Frau Rosenkranz  
Frau Rothe  
Frau Schajek  
Herr Prof. Schieder  
Frau Schultze  
Frau Dr. Wapenhans  
Frau Prof. Wieser

20 Mitglieder der PSE:

Herr Prof. Austermann  
Herr Dr. Bach  
Herr Dr. Below  
Frau Böll  
Frau Dr. Buchholtz

ständige beratende Gäste:

Herr Prof. Kämper-van den Boogaart  
Herr Dr. Baron (entschuldigt)

**I. Feststellung der Beschlussfähigkeit**

Herr Prof. Kipf stellt fest, dass acht Mitglieder des Institutsrats der PSE anwesend sind. Damit ist die Versammlung beschlussfähig.

**II. Genehmigung der Tagesordnung**

Als sechster Tagesordnungspunkt wird „Stellungnahme zur ZSP-HU“ eingefügt.

**III. Bestätigung des Protokolls der Sitzung vom 13. November 2012**

Das Protokoll wird ohne Änderungen angenommen.

**IV. Beschlussfassung des IR: Neuaufnahme von Mitgliedern**

Folgende Kolleginnen und Kollegen werden einstimmig als Mitglieder der PSE aufgenommen:

**Mathematisch-Naturwissenschaftliche Fakultät I**

Institut für Chemie

Herr Jurik Stiller

Institut für Physik

Herr Prof. Dr. Burkhard Priemer

## **Philosophische Fakultät II**

### Institut für deutsche Literatur

Frau Dr. Petra Anders  
Herr Dr. Torsten Andreas  
Frau Meike Löhden  
Herr Alexander Lohse  
Frau Dr. Beate Lütke  
Frau Almuth Meissner  
Frau Tanja Tajmel  
Frau Birgit Thon  
Frau Prof. Dr. Ulrike Vedder

### Institut für Romanistik

Frau M.A. Teresa Delgado  
Frau Prof. Dr. Gabriele Knauer  
Herr Prof. Dr. Lutz Küster  
Herr Jochen Plikat  
Frau Dr. Andrea Schinschke  
Frau Dr. Katharina Wieland

### Institut für Klassische Philologie

Herr Prof. Dr. Stefan Kipf  
Frau Kerstin Ludwig  
Frau Katrin Siebel

## **Philosophische Fakultät IV**

### Institut für Erziehungswissenschaften

Frau Prof. Dr. Sigrid Blömeke  
Herr Prof. Dr. Dr. Jürgen van Buer  
Frau Prof. Dr. Marianne Grassmann  
Herr Prof. Dr. Bernd Käßlinger  
Frau Prof. Dr. Rita Nikolai  
Herr Prof. Dr. Detlef Pech  
Frau Dr. Sylvana Dietel  
Frau Simone Dunekacke  
Frau Christin Laschke  
Frau Corinna Lautenbach  
Frau Kerstin Rothe  
Frau Dr. Heike Schaumburg  
Herr Jochen Weißerrieder

## **Theologische Fakultät**

### Seminar für Praktische Theologie

Herr PD Dr. Dr. Joachim Willems

### Institut für deutsche Sprache und Linguistik

Herr M.A. Ingo Fehrmann  
Frau Prof. Dr. Brigitte Handwerker  
Frau Prof. Dr. Anke Lüdeling  
Herr Marc Reznicek  
Frau Dr. Eva Schlachter  
Frau Dr. Nicole Schumacher  
Frau Dr. Monika Strietz  
Herr Prof. Dr. Hubert Truckenbrodt  
Frau Prof. Dr. Elisabeth Verhoeven

### Institut für Anglistik und Amerikanistik

Herr Prof. Dr. Stephan Breidbach  
Frau Franziska Klimczak  
Frau Dr. Anne Mihan  
Frau Katrin Schneider  
Frau Katrin Schultze  
Frau Prof. Dr. Helga Schwalm  
Herr Prof. Dr. Wolfgang Zydati

### Institut für Rehabilitationswissenschaften

Herr Prof. Dr. Michael Austermann  
Herr Dr. Oliver Musenberg  
Frau Dr. Grit Wachtel

### Institut für Sportwissenschaft

Herr Dr. Sieghard Below  
Frau Christine Oesterreich

Die PSE zählt damit 89 Mitglieder zuzüglich der 977 eingeschriebenen MEd-Studierenden.

## **V. Beschlussfassung des IR: Weiteres Verfahren zur Genehmigung empirischer Untersuchungen in Berliner Schulen**

Im Gespräch von Herrn Kipf und Frau Hackmann mit Frau Laubenthal und Herrn Ernst (beide Senatsverwaltung) ist deutlich geworden, dass alle empirischen Vorhaben in Schulen, die über reine Unterrichtsbeobachtung hinausgehen, beantragt werden müssen und genehmigungspflichtig sind (vgl. Anlage 1).

Der IR fasst einstimmig folgenden Beschluss:

Die AG Praxissemester wird beauftragt, das Verfahren zur Genehmigung empirischer Forschungsarbeiten mit Blick auf das Praxissemester weiter zu beraten und eine entsprechende Antragsvorlage zu erarbeiten soweit es das Praxissemester im Sinne der Beschlussvorlage angeht (vgl. Anlage 2).

Darüber hinaus wird eine Arbeitsgruppe gebildet, die sich weiter mit dem Thema befasst und die Gespräche mit der Senatsverwaltung vorbereitet. Frau Lindow wird an der AG teilnehmen, weitere Interessierte melden sich bitte bei der Geschäftsführung.

In diesem Zusammenhang weist Frau Schultze auf eine gemeinsame Veranstaltung der Abteilung Fachdidaktik Englisch und der PSE in Kooperation mit dem Datenschutzbeauftragten der HU hin (vgl. Anlage 3):

*Info- und Beratungsveranstaltung: Datenschutz bei Videografieprojekten mit Lehrer(innen) und Schüler(innen) – Freitag, 12.4.2013, 10-12 Uhr, Hausvogteiplatz 5-7, R. 0305 (Videowerkstatt)*

## VI. Beschlussfassung des IR: Stellungnahme zur ZSP-HU

Die lehramtsrelevanten Neufassungen der ZSP liegen als Tischvorlage vor.

Der IR nimmt die Neufassungen der Satzungsbestimmungen zustimmend zur Kenntnis (vgl. Anlagen 4-6).

## VII. Mitteilungen

### - Vom Vizepräsidenten für Studium, Lehre und Internationales

Herr Kämper berichtet von den zwei Stellungnahmen zu den Empfehlungen der sog. Baumert-Kommission. Die Stellungnahme der PSE wurde über die Universitätsleitung (UL) mit zustimmenden Schreiben des Präsidenten an die Senatorin weitergeleitet. Darüber hinaus und unabhängig von der ersten gab es eine hochschulübergreifende Stellungnahme der Grundschulpädagogik, die flankierend zu den Hochschulvertragsverhandlungen für Irritationen sorgte, da sie nicht mit der UL kommuniziert wurde.

Aus der Steuerungsgruppe Lehrerbildung am 22.1.13 (Vizepräsident\_innen und Staatssekretäre) berichtet Herr Kämper von diskursiv und erstaunlich transparent geführten Verhandlungen. Die Ausgestaltung eines gemeinsamen Lehramtes ISS/ Gy ist politisch und organisatorisch noch nicht geklärt. Die Forderung an die Hochschulen, ein Zentralinstitut für die Lehrerbildung einzurichten, stellt für die anderen Hochschulen einen erheblichen Eingriff dar. Weiterhin sind politische Stimmen zu hören, die eine zentrale School of Education fordern, die von den Hochschulen ausdrücklich abgelehnt wird. Zukünftig wird es zwei übergreifende Gremien geben: a) Steuerungsgruppe Lehrerbildung (s.o) und einen sog. Kooperationsrat bestehend aus den Leiter\_innen der ZfL/ SoE/ PSE. Die Bestimmungen für die Gestaltung der zweiten Phase liegen noch nicht vor. Die Ausgestaltung des Praxissemesters wurde zunächst ausgeklammert. Es ist ein Ermächtigungsparagraph vorgesehen, demzufolge die Senatsverwaltung Regelungen über die curriculare Gestaltung des Lehramtsstudiums fassen kann. Es soll bei der 90-60-30 LP-Verteilung bleiben, die Präsenz des Erstfachs im MEd bleibt erhalten. Weiter unklar gehandhabt werden die Bezeichnungen Bildungswissenschaften, Berufswissenschaften, Erziehungswissenschaften, Fachdidaktik.

DaZ soll als 2 x 5 LP-Modul ‚Sprachbildung‘ eingehen. Neben DaZ als zentralem Bestandteil sollen hier auch gender-Aspekte und Fragen des Analphabetismus behandelt werden. Die genaue LP-Verteilung für Grundschulpädagogik und Inklusion steht noch aus. Die HU hält an ihrem Monopol für die Rehabilitationswissenschaften fest. Ggf. entsteht noch Abstimmungsbedarf mit der FU zu der Frage, ob bestehende Fächerkombinationen zukünftig nur noch an einer Universität angeboten werden sollen. Insgesamt weisen die bisherigen Entwürfe eine relative geringe Steuerungsichte auf.

Vor dem Hintergrund einer fehlenden Evaluationssatzung wurde der Einsatz von Unizensus ausgesetzt. Nach der Verabschiedung der Satzung am 12.2.2013 im AS soll der Betrieb wieder aufgenommen werden. Diese Satzung ist zunächst formaler Natur und beschreibt noch keine Evaluationspolitik der HU. Eine solche Satzung wird noch folgen und dann auch für die PSE relevant werden.

Die ZSP soll am ebenfalls 12.2.13 im AS verabschiedet werden.

Herr Kämper wirbt für die Verwendung der den Fakultäten zur Verfügung gestellten Mittel für Tutorien und Drittmittelbeschäftigte auch in der Lehrerbildung, um innovative Lehr-Lernformen zu fördern.

- *Berichte aus dem Direktorium(Herr Kipf)*
  - i. Die Satzung der PSE wurde vom Präsidenten bestätigt und am 16.1.2013 im AMB veröffentlicht.
  - ii. Das izbf und die PSE vertiefen ihre Kooperation. Aktuell wird im Rahmen der Humboldt Initiative Strukturierte Promotion ein gemeinsamer Antrag für einen Fast-Track Promotionsstudiengang für Lehramtsstudierende vorbereitet.
  - iii. Der Direktor der PSE hat am Listengespräch der DZLM-Professur Design-Based-Research teilgenommen.
  - iv. Am 16.1.2013 waren Herr Kipf und Frau Hackmann im Fakultätsrat der Philosophischen Fakultät IV zu Gast.
  - v. Am 15.1.2013 waren Herr Kipf, Frau Schaumburg und Frau Hackmann zu Gast in der GKL der TU, um das Zentralinstitut PSE vorzustellen. Frau Ophardt informierte über das Zentrum für Lehrerbildung an der FU.
  - vi. Das Direktorium der PSE hat mit dem neuen Leiter des Unilabs, Prof. Priemer, konstruktive Gespräche zur Weiterentwicklung des Unilabs unter dem Dach der PSE geführt. Angestrebt ist damit auch, das Unilab als sichtbaren Ort der PSE am Standort Adlershof zu entwickeln.
  - vii. In Fortsetzung der konstruktiven Zusammenarbeit wurden mit dem Vorstand der LSK regelmäßige Gespräche vereinbart.
  - viii. Am 7.2.13 findet ein Abstimmungsgespräch zur Ansiedlung des Arbeitsbereichs DaZ in der PSE zwischen VPSI, der Phil.-Fak. II und den Kolleginnen aus dem Arbeitsbereich statt.
  - ix. Für den diesjährigen Fritz-Karsen-Chair ist mit Prof. Ball von der Stanford University Kontakt aufgenommen worden. Ihr Arbeitsschwerpunkt ist ‚Urban Education‘.
  - x. Für 2013 beabsichtigt das Direktorium, die noch ausstehende Einrichtung des Forschungskonzils voranzutreiben.
  - xi. Herr Kipf verabschiedet den PSE-Mitarbeiter Herrn Bach, der am 1.3.13 eine Oberratsstelle an der Universität Flensburg antritt und bedankt sich für die engagierte Mitarbeit. Am 28.2./ 1.3. finden Bewerbungsgespräche für die Nachfolge statt, für die 72 Bewerbungen eingegangen sind.
  - xii. Der nächste Newsletter erscheint zu gegebener Zeit.

#### **VIII. Bericht aus der AG Praxissemester**

Frau Schaumburg berichtet von der letzten Expertenkommission. FU und HU haben in einigen Punkten noch erheblichen Klärungsbedarf. Als sehr ertragreich hat sich die gründliche Vorbereitung der Sitzungen der Expertenkommission durch die HU-interne AG Praxissemester erwiesen, so dass viele eigene Punkte eingebracht werden konnten.

Das aktuelle Zwischenergebnis liegt als Tischvorlage vor (vgl. Anlage 7).

Noch zu lösende Aufgaben sind u.a.:

- Erhöhte LP-Zahl für die schulische Praxis gewinnen
- Entwicklung des Lehr-Lernforschungs-Projekts
- Beibehaltung des bisherigen Aufbaus des Unterrichtspraktikums (UP): Planung-Durchführung-Reflexion
- Einbeziehung des Themas Inklusion
- Neugestaltung des Moduls ‚Sprachbildung‘

Ein zentraler Dissenspunkt zwischen FU und HU besteht in der kapazitätsrelevanten Frage, ob das Forschungsprojekt durch eine Vorlesung flankiert wird, oder ob es eine Begleitung in Seminarform geben soll (HU-Position).

Die kapazitäre Ausstattung des Praxissemesters ist gegenwärtig Teil der Hochschulvertragsverhandlungen.

Nächste Schritte sind:

- Entwicklung des Mentor\_innenkonzepts (Rolle der Mentor\_innen und Art der Qualifizierung) Dazu der Hinweis, dass am morgigen Mittwoch, 6.2.13, die AG Praxissemester zwei Expertinnen aus Hamburg zum Thema zu Gast hat, Interessierte sind herzlich eingeladen.

- Ausgestaltung der Zusammenarbeit mit den Schulen (u.a. Rolle/ Aufgabe der Partnerschulen, Verteilung der Studierenden)
- Organisation des Praxissemesters selbst (z.B. vier Schultage zwischen September und Ende Januar, ein Uni-Tag mit den begleitenden Veranstaltungen)

Frau Schaumburg lädt alle Interessierten ein, an der AG Praxissemester teilzunehmen und dankt für die bisherige konstruktive Zusammenarbeit.

VPSI verweist darauf, dass es dringend nötig ist, Flexibilitäten in die Struktur einzubauen. Eine Durchführung nur im WiSe wird auch aus kapazitären Gründen kaum möglich sein. Zu klären ist außerdem die Frage, was mit Studierenden passiert, die die Voraussetzungen für das Praxissemester nicht zum WiSe erfüllen können.

Es bleibt festzuhalten, dass der Abgleich zwischen den bisherigen Vorschlägen und kapazitären Möglichkeiten noch aussteht. Der absehbar erhöhte Betreuungsaufwand wird, wie von der Senatsverwaltung intendiert, kaum kapazitätsneutral zu bewerkstelligen sein. Ggf. bedarf es hierzu zu gegebener Zeit einer erneuten Stellungnahme der PSE.

#### **IX. Berichte aus den Arbeitsfeldern der Mitarbeiter\_innen der PSE**

Wird aus Zeitgründen vertagt und im nächsten Newsletter aufgenommen.

#### **X. Verschiedenes**

Herr Breidbach lädt zum Fremdsprachlichen Colloquium ein am Freitag, den 8.2.2013. Zu Gast sind Promovend\_innen aus Basra.

Die Veranstaltung soll kurzfristig über den PSE-Verteiler beworben werden.

Kristina Hackmann

Stefan Kipf

#### Anlagen:

- (1) Verfahren zur Genehmigung empirischer Untersuchungen in Berliner Schulen
- (2) Beschlussvorlage Verfahren zur Genehmigung empirischer Forschungsarbeiten
- (3) Veranstaltungshinweis Datenschutz bei Videografieprojekten mit Lehrer(innen) und Schüler(innen)
- (4) ZSP Teile 2-9
- (5) Anhang ZSP
- (6) Beschlussvorlage ZSP
- (7) Tischvorlage Planungsstand Struktur Praxissemester (Stand: 5.2.13)

# Verfahren zur Genehmigung empirischer Untersuchungen in Berliner Schulen (Stand: 09.01.2013)

Das Verfahren für die Genehmigung empirischer Untersuchungen an Schulen, größerer Forschungsvorhaben, aber auch kleinerer empirischer Studien für die wissenschaftliche Hausarbeit im Rahmen des Staatsexamens oder inneruniversitärer Prüfungen (z.B. Bachelor oder Master) richtet sich nach § 65 (insbesondere § 65 (2)) des geltenden Schulgesetzes für das Land Berlin (<http://www.berlin.de/sen/bildung/rechtvorschriften>).

Unterrichtsbeobachtungen **ohne** Schülerbefragungen sowie eigene Unterrichtsversuche, wie sie auch im Rahmen von Schulpraktika üblich sind, sind **nicht zentral genehmigungsbedürftig**, sondern unterliegen der Genehmigung seitens des Schulleiters bzw. der Schulleiterin.

Mündliche (z.B. Interviews) oder schriftliche Befragungen von Schülerinnen und Schülern sowie von Lehrkräften sind **genehmigungspflichtig**. Die Teilnahme an derartigen Befragungen ist immer **freiwillig**. Auf die freiwillige Teilnahme ist ausdrücklich hinzuweisen.

## Für das Genehmigungsverfahren sind folgende Schritte einzuhalten:

1. Kontakt aufnehmen mit der Schule, die Zustimmung der Schulleitung und eine Erklärung der Schulleitung (s. Punkt 2) einholen, dass die Schulkonferenz über das Vorhaben informiert wurde bzw. wird.

2. Der/Die **Schulleiter/-in** oder Stellvertreter/-in muss eine Erklärung folgenden Inhaltes unterschreiben:

*„Ich habe / werde die Schulkonferenz gemäß § 65 (2) Schulgesetz über das Vorhaben von Herrn/Frau \_\_\_\_\_ zum Thema \_\_\_\_\_ informiert / informieren.“*

3. Es muss unter **Vorlage** dieser Erklärung/-en ein Antrag auf Genehmigung der Untersuchung bei der Senatsverwaltung für Bildung, Jugend und Wissenschaft, z. Hdn. von Herrn Christian-Magnus Ernst, gestellt werden. Ein Nachreichen dieser Erklärungen ist **nicht** möglich!

### Dem Antrag sind beizufügen:

a) Name und Anschrift des Antragstellers / der Antragstellerin (möglichst mit Telefonnr. bzw. E-Mail-Adresse bei Rückfragen).

b) Ein Exposé der geplanten Studie (eine bis zwei Schreibmaschinenseiten) mit einer Beschreibung der geplanten Untersuchungsinstrumente und Nennung der geplanten Anzahl der Teilnehmer/-innen (bei Schülerinnen und Schülern Angabe der Jahrgangsstufe).

c) Eine Bestätigung des Betreuers der Arbeit (in der Regel Vertreter/-in der Hochschule) oder Zulassung zur Prüfung (als Kopie) des Lehrerprüfungsamts bzw. des Prüfungsamtes der Hochschule.

d) Ein Muster des Anschreibens, mit dem die Eltern um Zustimmung zu dem Vorhaben gebeten werden sollen, sofern die Schüler/-innen noch **nicht** das **14. Lebensjahr** vollendet haben. Dieses Anschreiben muss eine Einverständniserklärung zum Abtrennen aufweisen, die die Erziehungsberechtigten des Kindes unterschreiben und der Schule zurückreichen müssen. Die Einverständniserklärung muss in der Schule (!) in der Regel für ein Schuljahr archiviert werden!

e) Ein Muster aller Fragebögen oder Umfrageinstrumente, die zur Anwendung kommen sollen. Bei standardisierten Instrumenten (z.B. kommerziell durch Verlage vertriebenen Tests) reicht die Nennung des Instruments und des Verlags.

f) Eine Erklärung, ob Ton- oder Videoaufnahmen (mit Angabe des Transkriptionsverfahrens) beabsichtigt sind.

g) Bei Wiederholungsbefragungen im Rahmen von Langzeitstudien eine Prozedurenbeschreibung hinsichtlich des Verfahrens zur Wiedererkennung der Befragten bei gleichzeitiger Sicherstellung der Anonymität der Befragten (Pseudonymisierung, ID-Codierung).

4. Die Untersuchung darf erst durchgeführt werden, wenn die Zustimmungen der Senatsverwaltung für Bildung, Jugend und Wissenschaft sowie der Erziehungsberechtigten bei Schülerinnen und Schülern, die noch **nicht** das 14. Lebensjahr vollendet haben, vorliegen. Die Erklärungen der Erziehungsberechtigten verbleiben in der Schule.

Tendenziell ist darauf zu achten, dass möglichst wenige personenbezogene Daten in den Fragebögen erhoben werden, und wenn, dann nur solche, die für den Zweck der Studie absolut unerlässlich sind. **Das Erheben von Namen und Geburtsdaten ist unzulässig.**

Folgende Hinweise gilt es bei der Ausarbeitung einer Untersuchung zu beachten:

Strikt einzuhalten ist die sogenannte **informationelle Selbstbestimmung**. So können z.B. Informationen über Erziehungsberechtigte **nicht** durch Befragungen von Schülerinnen und Schülern eingeholt werden. Fragen an Schüler/-innen nach den Bildungsabschlüssen der Eltern, Geburtsland, Fremdsprachenkenntnissen, Einkommen, Berufen, Religionszugehörigkeit, Wahlverhalten, Ausstattung des Haushalts etc. bedürfen der schriftlichen Zustimmung der Erziehungsberechtigten oder aber ein separater Fragebogen für Erziehungsberechtigte ist in der Untersuchung vorzusehen.

Ebenso ist auf das sogenannte **Deanonymisierungspotenzial** zu achten, d.h. allgemeine Fragen sind unproblematisch (z.B. „*Wurdest du in Deutschland geboren? Ja/ Nein*“), wohingegen konkretere Fragen problematisch für die Genehmigung sein können (z.B. „*In welchem Land wurdest du geboren?*“).

**5. Falls Ton- oder Videoaufnahmen** durchgeführt werden, sind sie nur für die an der Studie unmittelbar Beteiligten zugänglich und müssen nach Beendigung der Untersuchung gelöscht werden! Falls Bilddokumente veröffentlicht werden sollen, müssen die abgebildeten Personen bzw. deren Erziehungsberechtigte schriftlich einer Veröffentlichung des Bilddokumentes zustimmen. Diese Zustimmung ist langfristig in der Schule aufzuheben!

**Falls einzelne Eltern dem Vorhaben nicht zustimmen**, ist dieses damit nicht schon gescheitert. Im Einzelfall müssten einzelne Kinder dann halt von der Untersuchung ausgenommen werden. Bei Videoaufnahmen ist die Kamera so zu positionieren, dass die Kinder, deren Erziehungsberechtigte der Untersuchung nicht zugestimmt haben, nicht im Bild erscheinen.

Selbstverständlich müssen bei einer Veröffentlichung sämtliche **Namen** und Personenbezeichnungen **anonymisiert** werden. Auch der Schulname darf in der Veröffentlichung nicht erscheinen.

**6. Sofern ein Antrag vollständig vorliegt**, die Antragstellerin/der Antragsteller bei Rückfragen telefonisch erreichbar und bereit ist, das Genehmigungsschreiben in der Senatsverwaltung für Bildung, Wissenschaft und Forschung (Adresse s.u.) persönlich entgegenzunehmen, dauert die Bearbeitung eines Antrags in der Regel **ein bis zwei Wochen**.

Sofern das Genehmigungsschreiben persönlich entgegengenommen werden soll, erfolgt die Abholung bei Frau Carola Ziegel (Tel.: 90227-6252) im Dienstgebäude der Senatsverwaltung (s.u.), **Raum 2 C 09**.

**7. Auskünfte** erteilt im Einzelfall die

Senatsverwaltung für Bildung, Jugend und Wissenschaft

Herr Christian-Magnus Ernst

Bernhard-Weiß-Str. 6

10178 Berlin

**Tel.: (030) 90227-5627**

FAX: (030) 90227-5468 (auf dem Fax den Empfängernamen angeben!)

E-Mail: [Christian-Magnus.Ernst@senbjw.berlin.de](mailto:Christian-Magnus.Ernst@senbjw.berlin.de)

**8. Weitere Informationen** zur Durchführung wissenschaftlicher Untersuchungen lassen sich darüber hinaus beim Berliner Beauftragten für Datenschutz und Informationsfreiheit, An der Urania 4-10, 10787 Berlin ([www.datenschutz-berlin.de](http://www.datenschutz-berlin.de)) erfragen. Sofern der o.g. Beauftragte dem Erhebungsverfahren zugestimmt hat, reicht es aus, das Aktenzeichen des Briefwechsels beizulegen.

HU

PSE Dir/ Gf

Tel. Gf: -70803

Verteiler: PSE-Mitglieder

31.01.2013

### **Beschlussvorlage für den Institutsrat am 5.2.2013**

#### **Verfahren zur Genehmigung empirischer Forschungsarbeiten**

##### Anlass:

Herr Kipf und Frau Hackmann haben am 9.1.2013 bei einem Gespräch mit Herrn Ernst (Sen.Verw.) folgende Vereinbarung getroffen:

Auf der Grundlage des angehängten Papiers entwickelt die PSE einen Antragsentwurf/ eine Antragsvorlage, die darauf abzielt, die Genehmigungsverfahren im Praxissemester zu vereinfachen. Gedacht ist z.B. an einen Sammelantrag von den Seminarleitungen (ergänzt durch eine persönliche Erklärung der Studierenden) für den Fall, dass in einem Seminar die Studierenden mit dem mehr oder weniger gleichen methodischen Ansatz ihren Forschungsvorhaben nachgehen und diese Vorhaben nicht zu komplex sind.

Herr Ernst bietet an, auf der Grundlage des Vorschlags das Verfahren im Sommersemester 2013 auf einer Mitgliederversammlung zu diskutieren.

##### Petition:

Der Institutsrat beauftragt die AG Praxissemester, das Verfahren zur Genehmigung empirischer Forschungsarbeiten mit Blick auf das Praxissemester weiter zu beraten und eine entsprechende Antragsvorlage zu erarbeiten.





Info- und Beratungsveranstaltung:

## **Datenschutz bei Videografieprojekten mit Lehrer(innen) und Schüler(innen)**

*Was ist zu beachten, wenn im Rahmen eines Forschungs- oder Lehrprojekts  
Videoaufzeichnungen an Schulen bzw. im Kontext von Schule durchgeführt werden sollen?  
Welche datenschutzrechtlichen Hürden könnten sich stellen? Und wie überspringt man sie?*

Die Veranstaltung bietet interessierten HU-Angehörigen - insbesondere aus den Fachdidaktiken und Erziehungswissenschaften – Informationen, Erfahrungsberichte und die Möglichkeit zu individueller Beratung.

**Termin:** Fr, 12.04.2013, 10 - 12 Uhr

**Ort:** Seminargebäude am Hausvogteiplatz 5-7, R. 0305 (Videowerkstatt)

**Beitragende:** Ansgar Heitkamp, Datenschutzbeauftragter der HU  
Katrin Schultze & Lisa Goldau, Fachdidaktik Englisch  
Dr. Ina Lindow, PSE

**Zielgruppe:** Wissenschaftliche Mitarbeiter\_innen und Promovierende aller Fachdidaktiken oder Erziehungswissenschaften, die videografische Vorhaben im schulischen Kontext planen oder bereits durchführen

**Inhalte:**

1. Datenschutzrechtlicher Problemaufriss (Ansgar Heitkamp)
2. Erfahrungsbericht über zwei bereits laufende Videografieprojekte der Abteilung Fachdidaktik Englisch und deren datenschutzrechtliche Herausforderungen (Katrin Schultze & Lisa Goldau)
3. Kurze Vorstellung eines Videografievorhabens im Bereich der Hochbegabtenförderung (Ina Lindow)
4. Austausch und Beratung zu individuellen Videografievorhaben der Teilnehmer\_innen

**Veranstalter:** Abteilung Fachdidaktik Englisch (Institut für Anglistik und Amerikanistik) gemeinsam mit der Professional School of Education, in Kooperation mit dem Datenschutzbeauftragten der Humboldt-Universität

**Kontakt:** [videowerkstatt.englisch@hu-berlin.de](mailto:videowerkstatt.englisch@hu-berlin.de)

Zur Optimierung unserer Planung **bitten wir um Anmeldung** per Email.

<b>Fächerübergreifende Satzung zur Regelung von Zulassung, Studium und Prüfung (ZSP-HU)</b>	<b>ZSP (Beschluss AS 037/2012 vom 08.05.2012) ZZS-HU (AMB 23/2012) ASSP (i.d.F. vom 14.09.2010; AMB 01/2007, 20/2008, 34/2009, 39/2010)</b>
<p><u>Der Akademische Senat</u> der Humboldt-Universität zu Berlin hat am <u>17. April 2012, 8. Mai 2012</u> und [einsetzen: Angabe des Tages, Monats und Jahres der Beschlussfassung des Akademischen Senats über die Präambel, Teil 2, Teil 9, Allgemeine Anlagen der Zugangs- und Zulassungsregeln sowie der Anlagen der Abschlussdokumente] auf Grund von <u>§ 2 Abs. 1 Satz 2, § 10 Abs. 5 bis 6, § 11 Abs. 6, §§ 31 und 126 Abs. 3 bis 5</u> des Gesetzes über die Hochschulen im Land Berlin (Berliner Hochschulgesetz – BerLHG) in der Fassung der Bekanntmachung der Neufassung vom 26. Juli 2011 (GVBl. S. 378) in Verbindung mit <u>§ 7a Abs. 5 Satz 3, § 8 Abs. 2 Satz 2 und Abs. 3 Satz 6, § 10 Abs. 1 Satz 2 und Abs. 2 Satz 6 und § 10a Satz 3 des Gesetzes</u> über die Zulassung zu den Hochschulen des Landes Berlin in zulassungsbeschränkten Studiengängen (Berliner Hochschulzulassungsgesetz – BerLHZG) vom 18. Juni 2005 (GVBl. S. 393), zuletzt geändert durch Artikel II des Gesetzes vom 20. Mai 2011 (GVBl. S. 194), in Verbindung mit <u>§ 6 Abs. 2 Satz 2 und Abs. 3 Satz 2 und § 7 Satz 2</u> der Verordnung zur Regelung der Zulassung in zulassungsbeschränkten Studiengängen durch die Hochschulen des Landes Berlin (Hochschulzulassungsverordnung – BerLHZVO) vom 4. April 2012 (GVBl. S. 111), <u>zuletzt geändert durch Verordnung vom [einsetzen: Angabe des Tages, Monats und Jahres dieser Verordnung] ([einsetzen: Fundstelle dieser Verordnung])</u>, und gemäß § 5 Abs. 1 Buchstabe b <u>Nr. 4 und 6</u> der Verfassung der Humboldt-Universität zu Berlin (<u>VerfHU</u>) in der Fassung der Bekanntmachung der Neufassung vom 28. Juni 2011 (Amtliches Mitteilungsblatt der Humboldt-Universität zu Berlin Nr. 16/2011 vom 28. Juni 2011) die folgende <u>Ordnung</u> beschlossen<sup>1</sup>:</p>	<p><b>[ZZS-HU] Präambel:</b> Das Präsidium der Humboldt-Universität zu Berlin hat im Wege seiner Eilzuständigkeit gemäß § 12 Abs. 2 der Verfassung der Humboldt-Universität zu Berlin in der Fassung der Bekanntmachung der Neufassung vom 28. Juni 2011 (Amtliches Mitteilungsblatt der Humboldt-Universität zu Berlin Nr. 16/2011 vom 28. Juni 2011) am 7. Juni 2012 auf Grund von §§ 10, 11 des Gesetzes über die Hochschulen im Land Berlin (Berliner Hochschulgesetz – BerLHG) in der Fassung der Bekanntmachung der Neufassung vom 26. Juli 2011 (GVBl. S. 378) in Verbindung mit dem Gesetz über die Zulassung zu den Hochschulen des Landes Berlin in zulassungsbeschränkten Studiengängen (Berliner Hochschulzulassungsgesetz – BerLHZG) vom 18. Juni 2005 (GVBl. S. 393), zuletzt geändert durch Artikel II des Gesetzes vom 20. Mai 2011 (GVBl. S. 194), in Verbindung mit der Verordnung zur Regelung der Zulassung in zulassungsbeschränkten Studiengängen durch die Hochschulen des Landes Berlin (Hochschulzulassungsverordnung – BerLHZVO) vom 4. April 2012 (GVBl. S. 111) und gemäß § 5 Abs. 1 Buchstabe b Nr. 4 der Verfassung der Humboldt-Universität zu Berlin die folgende Satzung beschlossen:<sup>2</sup></p>
<p><b>Inhaltsverzeichnis</b> [Zusammenstellung erfolgt nach Abschluss des Bestätigungsverfahrens]</p>	<p><b>Inhaltsverzeichnis</b></p>
<p><b>Teil 1 – Allgemeine Regelungen</b></p>	<p>[bereits beschlossen]</p>
<p><b>§ 1 Grundsätze</b></p>	<p>[bereits beschlossen]</p>
<p><b>§ 2 Anwendungsbereich</b></p>	<p>[bereits beschlossen]</p>
<p><b>§ 3 Benachteiligungsverbot, Inklusion</b></p>	<p>[bereits beschlossen]</p>

<sup>1</sup> Die Bestätigung durch das Präsidium erfolgte am [einsetzen: Angabe des Tages, Monats und Jahres der Beschlussfassung des Präsidiums]. Die Bestätigung der für Hochschulen zuständigen Senatsverwaltung erfolgte am [einsetzen: Angabe des Tages, Monats und Jahres der Bestätigung]. Die für Hochschulen zuständige Senatsverwaltung hat die Befristung ihrer Bestätigung der Zugangs- und Zulassungssatzung der Humboldt-Universität zu Berlin (ZZS-HU) vom 7. Juni 2012 (Amtliches Mitteilungsblatt der Humboldt-Universität zu Berlin Nr. 23/2012 vom 24. August 2012) vom 23. August 2012 über den 31. März 2013 hinaus am [einsetzen: Angabe des Tages, Monats und Jahres der Verlängerung] bis zum [einsetzen: Angabe des Tages, Monats und Jahres des neuen Zeitpunktes des Befristungsablaufes] verlängert. Sie hat am [einsetzen: Angabe des Tages, Monats und Jahres der Zustimmung] der Anwendung der Übergangsvorschrift des § 32 Abs. 2 BerLHZVO zugestimmt.

<sup>2</sup> Die Bestätigung durch das Präsidium erfolgte am 7. Juni 2012. Die Bestätigung der Senatsverwaltung für Bildung, Jugend und Wissenschaft erfolgte am 23. August 2012 befristet bis zum 31. März 2013.

Teil 2 – Zugang, Zulassung, Immatrikulation	Zugangs- und Zulassungssatzung der Humboldt Universität zu Berlin (ZZS-HU)
Abschnitt 1 – Grundsätze zur Aufnahme eines Studiums	Abschnitt 1 - Allgemeine Vorschriften
§ 4 Studienberechtigung, Anwendungsbereich, Gleichstellung	
<p>(1) <u>Jede Deutsche und jeder Deutsche im Sinne von Artikel 116 des Grundgesetzes ist nach Maßgabe dieser Ordnung berechtigt, an der Humboldt-Universität zu Berlin zu studieren, wenn sie oder er die für das Studium erforderliche Qualifikation nachweist und keine Zulassungs-, Immatrikulations- oder sonstigen Hindernisse vorliegen. Die Aufnahme eines Studiums an der Humboldt-Universität zu Berlin setzt die vorherige Immatrikulation als Studentin oder Student oder die vorherige Registrierung voraus. Ein Anspruch auf Aufnahme als Studentin oder Student oder auf Registrierung für ein Studium außerhalb der jeweils maßgeblichen Regelstudienzeit besteht nicht.</u></p>	<p><b>§ 10 Abs. 1 Satz 1 BerlHG:</b>  Jeder Deutsche und jede Deutsche im Sinne von Artikel 116 des Grundgesetzes ist berechtigt, an einer Hochschule des Landes Berlin zu studieren, wenn er oder sie die für das Studium nach den staatlichen Vorschriften erforderliche Qualifikation nachweist.</p> <p><b>§ 14 Abs. 1 Satz 1 BerlHG:</b>  Studienbewerber und Studienbewerberinnen sind zu immatrikulieren, wenn sie die Voraussetzungen gemäß §§ 10 bis 13 erfüllen und Versagungsgründe für die Immatrikulation nicht vorliegen.</p> <p><b>[ZZS-HU] § 1:</b>  (1) <sup>1</sup> Diese Satzung regelt den Zugang und die Zulassung zum Studium an der Humboldt-Universität zu Berlin zum 1. Fachsemester und zu höheren Fachsemestern in Studienfächern und Studiengängen, die zu einem ersten berufsqualifizierenden Hochschulabschluss (Bachelorgrad, Diplomgrad, staatliche oder kirchliche Prüfung) oder zu einem weiteren berufsqualifizierenden Hochschulabschluss (Mastergrad) führen.</p>
<p>(2) <u>Die Gleichstellung von ausländischen oder staatenlosen Bewerberinnen und Bewerbern mit Deutschen richtet sich nach § 2 Abs. 3 BerlHZVO in der jeweils geltenden Fassung.</u></p>	<p><b>[ZZS-HU] § 1:</b>  (3) <sup>1</sup> Deutsche und Deutschen Gleichgestellte werden nach Maßgabe dieser Satzung am Verfahren beteiligt. <sup>2</sup> Deutschen gleichgestellt sind im Sinne dieser Satzung:</p>
<p>[entfällt]</p>	<p>1. Staatsangehörige eines anderen Mitgliedsstaates der Europäischen Union oder eines anderen Vertragsstaates des Abkommens über den Europäischen Wirtschaftsraum,</p>
<p>[entfällt]</p>	<p>2. in der Bundesrepublik Deutschland wohnende Kinder von Staatsangehörigen eines anderen Mitgliedsstaates der Europäischen Union oder von Vertragsstaaten des Abkommens über den Europäischen Wirtschaftsraum, sofern diese Staatsangehörigen in der Bundesrepublik Deutschland beschäftigt sind oder gewesen sind,</p>
<p>[entfällt]</p>	<p>3. in der Bundesrepublik Deutschland wohnende andere Familienangehörige von Staatsangehörigen eines anderen Mitgliedstaates der Europäischen Union oder von Vertragsstaaten des Abkommens über den Europäischen Wirtschaftsraum im Sinne von Artikel 2 Nummer 2 der Richtlinie 2004/38/EG des Europäischen Parlaments und des Rates vom 29. April 2004 (ABl. L 158 vom 30. April 2004 S. 77, berichtigt ABl. Nr. L 229 vom 29. Juni 2004 S. 35), sofern diese Staatsangehörigen in der Bundesrepublik Deutschland beschäftigt sind, sowie</p>
<p>[entfällt]</p>	<p>4. sonstige ausländische Staatsangehörige oder Staatenlose, die eine in der Bundesrepublik Deutschland oder an einer deutschen Auslandsschule erworbene Hochschulzugangsberechtigung, die nicht ausschließlich nach ausländischem Recht erworben wurde (deutsche Hochschulzugangsberechtigung), besitzen.</p>

<p>Als Vertragsstaat des Abkommens über den Europäischen Wirtschaftsraum im Sinne dieser <u>Ordnung</u> gilt neben Island, Liechtenstein und Norwegen auch die Schweiz; weitere Verpflichtungen zur Gleichstellung weiterer Personen mit Deutschen auf Grund <u>sonstiger Rechtsvorschriften oder</u> zwischenstaatlicher Vereinbarungen bleiben unberührt. Das Bestehen weiterer Staatsbürgerschaften neben der deutschen oder einer zur Gleichstellung mit Deutschen führenden Staatsbürgerschaft ist dabei unbeachtlich.</p>	<p><sup>3</sup> Als Vertragsstaat des Abkommens über den Europäischen Wirtschaftsraum im Sinne dieser Satzung gilt neben Island, Liechtenstein und Norwegen auch die Schweiz; weitere Verpflichtungen zur Gleichstellung weiterer Personen mit Deutschen auf Grund zwischenstaatlicher Vereinbarungen bleiben unberührt. <sup>4</sup> Das Bestehen weiterer Staatsbürgerschaften neben der deutschen oder einer zur Gleichstellung mit Deutschen führenden Staatsbürgerschaft ist dabei unbeachtlich.</p>
<p><b>§ 5 Abweichungsbefugnis</b></p>	
<p>(1) Der Zugang und <u>das Verfahren der Zulassung, der Immatrikulation bzw. der Registrierung können insbesondere für internationale Studiengänge, für Studienangebote, die mit externen Kooperationspartnern organisiert und durchgeführt werden, sowie für weiterbildende Studienangebote (besondere Studienangebote) in der jeweiligen Anlage der fachspezifischen Zugangs- und Zulassungsregeln</u> <del>Zulassungsregelungen</del>, in Vereinbarungen oder in <u>gesonderten Satzungen</u> abweichend <u>von den nachfolgenden Bestimmungen</u> geregelt werden. Insbesondere kann die Durchführung des Zulassungsverfahrens <u>ganz oder teilweise</u> auf eine der beteiligten Hochschulen übertragen werden; die <u>Zulassungsentscheidung</u> wird <u>insoweit</u> anerkannt. Als internationale Studiengänge im Sinne dieser <u>Ordnung</u> gelten Studiengänge, die</p>	<p><b>[ZZS-HU] § 1:</b> (1) <sup>2</sup> Der Zugang und die Zulassung zu anderen Studienangeboten kann abweichend geregelt werden. <b>[ZZS-HU] § 23:</b> (1) <sup>2</sup> Das Auswahlverfahren in weiterbildenden Masterstudiengängen kann abweichend von den nachfolgenden Grundsätzen geregelt werden. <sup>3</sup> Einzelheiten zum Auswahlverfahren ergeben sich aus den jeweiligen allgemeinen Anlagen in Verbindung mit den fachspezifischen Anlagen der Zugangs- und Zulassungsregeln zu dieser Satzung. <b>[ZZS-HU] § 2:</b> (5) <sup>1</sup> Für internationale Studiengänge sowie für Studienangebote, die mit externen Kooperationspartnern organisiert und durchgeführt werden, können von den Vorgaben dieser Satzung abweichende Regelungen getroffen werden. <sup>2</sup> Insbesondere kann in Studiengängen oder Studienangeboten nach Satz 1 die Durchführung des Bewerbungs- und Zulassungsverfahrens auf eine der beteiligten Hochschulen übertragen werden. <sup>3</sup> Die Vergabeentscheidung wird anerkannt. <sup>4</sup> Das Nähere wird in Vereinbarungen geregelt. <sup>5</sup> Als internationale Studiengänge im Sinne dieser Satzung gelten Studiengänge, die</p>
<p>1. einen mindestens 40-prozentigen Anteil fremdsprachiger Pflicht-Lehrveranstaltungen aufweisen, die nicht nur eine lebende Umgangs-, sondern auch die Fachsprache vermitteln, und sich schwerpunktmäßig an ausländische Gruppen von Bewerberinnen und Bewerber<u>n</u> richten,</p>	<p>1. einen mindestens 40-prozentigen Anteil fremdsprachiger Pflicht-Lehrveranstaltungen aufweisen, die nicht nur eine lebende Umgangs-, sondern auch die Fachsprache vermitteln, und sich schwerpunktmäßig an ausländische Gruppen von Bewerberinnen und Bewerber richten oder</p>
<p>2. mindestens zwei obligatorische Auslandssemester vorsehen,</p>	<p>2. mindestens zwei obligatorische Auslandssemester vorsehen oder</p>
<p>3. mit einem Doppeldiplom oder zwei vertraglich vereinbarten (gegebenenfalls aufeinander folgenden) akademischen Graden abschließen, <del>oder</del></p>	<p>3. mit einem Doppeldiplom oder zwei vertraglich vereinbarten (gegebenenfalls aufeinander folgenden) akademischen Graden abschließen oder</p>
<p>4. auf einem Curriculum beruhen, das mit einem oder mehreren ausländischen Partnern abgestimmt ist und über den in EU-Mobilitätsprogrammen vorgesehenen Umfang hinausgeht <del>oder-</del></p>	<p>4. auf einem Curriculum beruhen, das mit einem oder mehreren ausländischen Partnern abgestimmt ist und über den in EU-Mobilitätsprogrammen vorgesehenen Umfang hinausgeht.</p>
<p>5. <u>sich ausschließlich oder fast ausschließlich an ausländische Gruppen von Bewerberinnen und Bewerbern richten.</u></p>	
	<p><sup>6</sup> Satz 1 gilt entsprechend für weiterbildende Studienangebote, insbesondere für weiterbildende Zertifikatsstudien.</p>
<p>(2) Soweit <u>in dieser Ordnung</u> keine Regelungen <u>zu Zugang, Zulassung, Immatrikulation und Registrierung</u> getroffen werden, entscheidet das Präsidium.</p>	<p><b>[ZZS-HU] § 1:</b> (1) <sup>3</sup> Soweit diese Satzung keine Regelungen trifft, entscheidet das Präsidium.</p>
<p><b>§ 6 Antragsform</b></p>	
<p>Anträge müssen schriftlich an die jeweils hierfür zuständige Stelle gerichtet gestellt</p>	<p><b>[ZZS-HU] § 5:</b></p>

<p>werden. <u>Den Anträgen</u> müssen die im Antragsformular geforderten Unterlagen in der im Antragsformular genannten Form beigelegt werden. <u>Die Ergänzung eines Antrages durch die Antragstellerin oder den Antragsteller</u> ist nur unter Verwendung des dafür <u>vorgegebenen</u> Formulars zulässig; eine Ergänzung nach Ablauf der <u>maßgeblichen Frist</u> ist ausgeschlossen. Die Humboldt-Universität zu Berlin ist nicht verpflichtet, den Sachverhalt von Amts wegen zu ermitteln. <u>Soweit die Humboldt-Universität zu Berlin zur Unterstützung der Antragstellung und Erfassung von Anträgen ein elektronisches System bereitstellt (Online-Bewerbung), ist die Nutzung eines solchen Systems durch die Antragstellerin oder den Antragsteller nach Ausgestaltung der maßgeblichen Bedingungen verpflichtend.</u> Anträge können durch Telefax, E-Mail oder sonstige elektronische Medien allein nicht wirksam gestellt werden. <u>Abweichend von den Sätzen 1 und 6 kann bei Studienplatzbewerbungen, Anträgen nach § 7 Abs. 1 Satz 4 und Losanträgen nach Maßgabe des über die Online-Bewerbung bereitgestellten Antragsformulars auf die Schriftlichkeit verzichtet werden.</u></p>	<p>(2) <sup>1</sup> Zulassungsanträge müssen schriftlich gestellt werden. <sup>2</sup> Der Studienplatzbewerbung müssen die im Antragsformular geforderten Unterlagen in der im Antragsformular genannten Form beigelegt werden. <sup>3</sup> Eine Ergänzung des Antrages durch die Bewerberin oder den Bewerber ist nur unter Verwendung des dafür vorgesehenen Formulars zulässig; eine Ergänzung nach Ablauf der Bewerbungsfrist ist ausgeschlossen. <sup>4</sup> Die Humboldt-Universität zu Berlin ist nicht verpflichtet, den Sachverhalt von Amts wegen zu ermitteln. <sup>5</sup> Die Humboldt-Universität zu Berlin kann zur Unterstützung und Erfassung der Zulassungsanträge ein System zur Onlinebewerbung bereitstellen. <sup>6</sup> Zulassungsanträge können durch Telefax, E-Mail oder sonstige elektronische Medien allein nicht wirksam gestellt werden.</p> <p><b>[ZZS-HU] § 9:</b>  <sup>1</sup> Die Immatrikulation erfolgt bei zulassungsbeschränkten Studiengängen nach der Annahme der Zulassung in einem Studiengang auf schriftlichen Antrag mit dem dafür vorgegebenen Formular durch Registrierung in das jeweilige Studienfach bzw., soweit mehrere Studienfächer beteiligt sind, durch die Registrierung in diese; die Aufnahme als Studentin oder Student (Immatrikulation) in einen unvollständigen Studiengang ist ausgeschlossen. <sup>2</sup> Dem Antrag sind die im Antragsformular und im Zulassungsbescheid genannten Unterlagen in der angegebenen Form beizufügen.</p> <p><b>[ASSP] § 5:</b>  Die Immatrikulation erfolgt auf schriftlichen Antrag.</p> <p><b>[ASSP] § 18 Abs. 1:</b>  Die Immatrikulation muss schriftlich mit den vorgegebenen Formularen beantragt werden. Dem Antrag sind die im Antragsformular und im Zulassungsbescheid genannten Unterlagen beizufügen.</p>
<p><b>§ 7 Fristen und Termine, Ausschluss vom Verfahren</b></p> <p>(1) <u>Anträge</u> müssen innerhalb bestimmter Ausschlussfristen bei der <u>zuständigen Stelle</u> eingegangen sein; <u>sie gelten</u> nur für das Semester, für das die Studienaufnahme begehrt wird (Bewerbungssemester). <u>Fristen und Termine</u> werden, soweit sie nicht durch Vorgaben des Landes <u>oder dieser Ordnung</u> bestimmt sind, mit Ausnahme der Losantragsfrist, vom Präsidium festgesetzt und hochschulüblich bekannt gegeben. Für <u>besondere Studienangebote</u> sowie für in der beruflichen Bildung <u>Qualifizierte</u> können abweichende Fristen bestimmt werden. Anträge auf Zulassung auf Studienplätze außerhalb der festgesetzten Zulassungszahlen <u>in Studiengängen, die zu einem ersten berufsqualifizierenden Abschluss führen (grundständiges Studium),</u> müssen für das Sommersemester bis zum 1. April, für das Wintersemester bis zum 1. Oktober bei der <u>für Immatrikulation und Registrierung zuständigen Stelle</u> eingegangen sein (Ausschlussfristen); <u>entsprechende Anträge für das übrige Studienangebot der Humboldt-Universität zu Berlin müssen bis zum Ende des zweiten, auf den Ablauf der Bewerbungsfrist für das jeweilige Studienangebot folgenden Monats bei der für Immatrikulation und Registrierung zuständigen Stelle eingegangen sein (Ausschlussfrist).</u> Es gilt nicht das Datum des Poststempels. Fällt das Ende einer</p>	<p><b>[ZZS-HU] § 5:</b></p> <p>(1) <sup>1</sup> Die Studienplatzbewerbung, der Antrag auf Zulassung auf Studienplätze außerhalb der festgesetzten Zulassungszahlen bzw. der Losantrag (Zulassungsanträge) müssen innerhalb bestimmter Ausschlussfristen bei der Humboldt-Universität zu Berlin eingegangen sein; der Zulassungsantrag gilt nur für das Semester, für das eine Zulassung und die Studienaufnahme begehrt wird (Bewerbungssemester). <sup>2</sup> Die Fristen werden, soweit sie nicht durch Vorgaben des Landes bestimmt sind, mit Ausnahme der Losantragsfrist, vom Präsidium der Humboldt-Universität zu Berlin festgesetzt und rechtzeitig hochschulüblich bekannt gegeben. <sup>3</sup> Für internationale Studiengänge sowie für Studienangebote, die mit externen Kooperationspartnern organisiert und durchgeführt werden, für weiterbildende Studienangebote sowie für in der beruflichen Bildung qualifizierte Bewerberinnen und Bewerber können abweichende Fristen bestimmt werden. <sup>4</sup> Anträge auf Zulassung auf Studienplätze außerhalb der festgesetzten Zulassungszahlen müssen für das Sommersemester bis zum 1. April, für das Wintersemester bis zum 1. Oktober bei der Humboldt-Universität zu Berlin</p>

<p>Frist auf einen Sonntag, gesetzlichen Feiertag oder Sonnabend, so endet die Frist mit dem Ablauf des entsprechenden Tages und verlängert sich nicht bis zum Ablauf des nächstfolgenden Werktages. Ausschlussfristen enden am jeweiligen Stichtag um 24.00 Uhr.</p>	<p>eingegangen sein (Ausschlussfristen). <sup>5</sup> Es gilt nicht das Datum des Poststempels. <sup>6</sup> Fällt das Ende einer Frist auf einen Sonntag, gesetzlichen Feiertag oder Sonnabend, so endet die Frist mit dem Ablauf des entsprechenden Tages und verlängert sich nicht bis zum Ablauf des nächstfolgenden Werktages. <sup>7</sup> Ausschlussfristen enden am jeweiligen Stichtag um 24.00 Uhr.  <b>[ASSP] § 14:</b>  Fristen, innerhalb derer Anträge insbesondere auf Zulassung, Registrierung, Immatrikulation, Rückmeldung oder Beurlaubung zu stellen sind, werden von der Verwaltung der Universität rechtzeitig bekannt gegeben.</p>
<p>(2) <u>Antragstellerinnen oder Antragsteller</u>, die die <u>maßgeblichen Fristen</u> versäumen oder ihren Antrag nicht innerhalb dieser Fristen formgerecht mit allen erforderlichen Unterlagen stellen, sind vom <u>Verfahren</u> ausgeschlossen.</p>	<p><b>[ZZS-HU] § 5:</b>  (4) <sup>1</sup> Bewerberinnen oder Bewerber, die die Bewerbungsfristen versäumen oder einen Zulassungsantrag nicht innerhalb dieser Fristen formgerecht mit allen erforderlichen Unterlagen stellen, sind vom Zulassungsverfahren ausgeschlossen.</p>
<p>(3) <u>Stellt eine Antragstellerin oder ein Antragsteller mehr als die zulässige Anzahl von Anträgen, wird nur über die je Antragsart zuletzt fristgerecht eingegangenen Anträge und in der zulässigen Anzahl entschieden</u>; frühere Anträge gelten außer im Falle bereits beschiedener, inhaltsgleicher Anträge als nicht gestellt. Dies gilt auch, wenn letzte fristgerecht eingegangene Anträge nach <u>Abs. 2 Alt. 2</u> wegen Unvollständigkeit vom Verfahren ausgeschlossen sind. <u>Das Recht zur Stellung eines Antrages auf Immatrikulation oder Registrierung für Studienangebote neben einer Studienplatzbewerbung nach § 17 Abs. 1 Satz 3 bzw. neben einem Losantrag bleibt unberührt.</u></p>	<p><b>[ZZS-HU] § 5:</b>  (4) <sup>2</sup> Stellt eine Bewerberin oder ein Bewerber mehrere Zulassungsanträge, wird nur über den je Antragsart letzten fristgerecht eingegangenen Zulassungsantrag entschieden; frühere Zulassungsanträge gelten außer im Falle bereits beschiedener, inhaltsgleicher Anträge als nicht gestellt. <sup>3</sup> Dies gilt auch, wenn der letzte fristgerecht eingegangene Zulassungsantrag nach Satz 1 Alternative 2 wegen Unvollständigkeit vom Verfahren ausgeschlossen ist. <sup>4</sup> Das Recht zur Stellung eines Antrages nach § 2 Abs. 1 Satz 6 neben einem Zulassungsantrag bleibt unberührt.</p>
<p>(4) <u>In Fällen des § 19 Abs. 1 Satz 3 BerHZVO in der jeweils geltenden Fassung wird über Anträge, die unter einer früheren Registrierung gestellt wurden, nicht entschieden</u>; Abs. 3 gilt entsprechend. Dies gilt auch, soweit ein System zur Online-Bewerbung an der Humboldt-Universität zu Berlin selbst zur Anwendung gelangt.</p>	
<p>(5) <u>Fristen, die nicht als Ausschlussfristen bezeichnet sind, können in begründeten Einzelfällen verlängert werden. Regelungen dieser Ordnung, nach denen eine spätere Antragstellung oder Antragsergänzung gestattet wird, bleiben unberührt. Abs. 1 und 2 gelten entsprechend.</u></p>	
<p><b>§ 8 Besondere Erklärungspflichten</b></p>	<p><b>[ZZS-HU] § 6 Besondere Erklärungspflichten</b></p>
<p>Die <u>Antragstellerin</u> oder der <u>Antragsteller</u> hat gegenüber der <u>jeweils für die Antragsentgegennahme zuständigen Stelle</u> eine Versicherung an Eides Statt darüber abzugeben, ob sie oder er bereits an einer deutschen Hochschule oder einer Hochschule eines Mitgliedstaates der Europäischen Union oder eines anderen Vertragsstaates des Abkommens über den Europäischen Wirtschaftsraum</p>	<p><sup>1</sup> Die Bewerberin oder der Bewerber hat gegenüber der Humboldt-Universität zu Berlin eine Versicherung an Eides Statt darüber abzugeben, ob sie oder er bereits an einer deutschen Hochschule oder einer Hochschule eines Mitgliedstaates der Europäischen Union oder eines anderen Vertragsstaates des Abkommens über den Europäischen Wirtschaftsraum</p>
<p>1. als Studentin oder Student immatrikuliert ist oder war, gegebenenfalls für welche Zeit sie oder er immatrikuliert war, sowie ob und wann sie oder er das Studium gewechselt hat,</p>	<p>1. als Studentin oder Student immatrikuliert ist oder war, gegebenenfalls für welche Zeit sie oder er immatrikuliert war, sowie ob und wann sie oder er das Studium gewechselt hat,</p>
<p>2. ein Studium erfolgreich abgeschlossen hat; im Fall des Studiums an einer Hochschule in dem in Artikel 3 des Einigungsvertrages genannten Gebiet erstreckt sich diese Verpflichtung nur auf Studienzeiten nach dem 31. März 1991 und auf Studienabschlüsse nach dem 30. September 1991.</p>	<p>2. ein Studium erfolgreich abgeschlossen hat; im Fall des Studiums an einer Hochschule in dem in Artikel 3 des Einigungsvertrages genannten Gebiet erstreckt sich diese Verpflichtung nur auf Studienzeiten nach dem 31. März 1991 und auf Studienabschlüsse nach dem 30. September 1991.</p>

<p>Die <u>Antragstellerin</u> oder der <u>Antragsteller</u> hat darüber hinaus vollständig anzugeben, in welchen Ländern in welchen Studiengängen, gegebenenfalls in welchen Studienfächern, mit welchen Abschlusszielen sie oder er immatrikuliert war oder ist und welche Studienabschlüsse, ohne die Einschränkung nach Satz 1 Nr. 2, sie oder er dabei erworben hat; diese und die weiteren Angaben nach Satz 1 Nr. 1 und 2 sind auch für ein Studium an Hochschulen zu machen, die nicht von der Verpflichtung der Abgabe der Versicherung an Eides Statt erfasst sind.</p>	<p><sup>2</sup> Die Bewerberin oder der Bewerber hat darüber hinaus vollständig anzugeben, in welchen Ländern in welchen Studiengängen, gegebenenfalls in welchen Studienfächern, mit welchen Abschlusszielen sie oder er immatrikuliert war oder ist und welche Studienabschlüsse, ohne die Einschränkung nach Satz 1 Nr. 2, sie oder er dabei erworben hat; diese und die weiteren Angaben nach Satz 1 Nr. 1 und 2 sind auch für ein Studium an Hochschulen zu machen, die nicht von der Verpflichtung der Abgabe der Versicherung an Eides Statt erfasst sind. <sup>3</sup> Satz 1 und 2 gelten für Anträge nach § 2 Abs. 1 Satz 6 entsprechend.</p>
<p><b>§ 9 Entscheidung über den Antrag</b></p>	
<p>(1) Die Entscheidung über den Antrag trifft die <u>jeweils hierfür zuständige Stelle im Auftrag der Präsidentin oder des Präsidenten der Humboldt-Universität zu Berlin</u>.</p>	<p><b>[ZZS-HU] § 8:</b> (1) <sup>2</sup> Die Entscheidung über die Anträge trifft die zuständige Abteilung der Humboldt-Universität zu Berlin im Auftrag des Präsidenten, soweit nichts anderes bestimmt ist.</p>
<p>(2) <u>Die Entscheidung ergeht schriftlich, soweit nichts anderes bestimmt ist. Abweichend von Satz 1 kann die Zulassungsentscheidung in Form eines elektronischen Dokuments ohne qualifizierte elektronische Signatur ergehen und auch ausschließlich elektronisch übermittelt werden. Soweit ein System zur Online-Bewerbung zur Anwendung gelangt, können ergänzende Informationen zu Bescheiden im Rahmen dieses Systems zur Verfügung gestellt werden.</u></p>	<p><b>[ZZS-HU] § 8:</b> (1) <sup>1</sup> Bewerberinnen und Bewerber erhalten nach der Durchführung des Zulassungsverfahrens eine schriftliche Entscheidung über ihren Zulassungsantrag.</p>
<p>(3) <u>Die Entscheidung kann mit einer Befristung, Bedingung oder Auflage verbunden oder unter dem Vorbehalt des Widerrufs ausgesprochen werden.</u></p>	
<p>(4) Soweit Bewerberinnen oder Bewerber nicht bereits bei der <u>Abgabe der Studienplatzbewerbung</u> die dort gemachten Angaben durch geeignete Unterlagen belegen müssen, ergeht der Zulassungsbescheid nur unter Vorbehalt der Richtigkeit und des Nachweises dieser Angaben im Rahmen der <u>Immatrikulation oder Registrierung</u>. Stimmen wesentliche Angaben nicht mit den vorgelegten Unterlagen für die <u>Immatrikulation oder Registrierung</u> überein, erlischt die Zulassung.</p>	<p><b>[ZZS-HU] § 8:</b> (2) <sup>1</sup> Soweit Bewerberinnen oder Bewerber nicht bereits bei der Stellung eines Zulassungsantrages die dort gemachten Angaben durch geeignete Unterlagen belegen müssen, ergeht der Zulassungsbescheid nur unter Vorbehalt der Richtigkeit und des Nachweises dieser Angaben im Rahmen der Immatrikulation. <sup>2</sup> Stimmen wesentliche Angaben nicht mit den vorgelegten Unterlagen für die Immatrikulation überein, erlischt die Zulassung.</p>
<p><b>§ 10 Aufgabenübertragung</b></p>	
<p>(1) <u>Zum Zwecke der Registrierung und Vorbereitung der Daten von Bewerberinnen und Bewerbern mit ausländischer Staatsangehörigkeit oder ausländischer Hochschulzugangsberechtigung bzw. ausländischem berufsqualifizierenden Abschluss eines vorangegangenen Hochschulstudiums nach § 16, dabei insbesondere der Vorprüfung der Hochschulzugangsberechtigung, kann die Humboldt-Universität zu Berlin Dritte beauftragen.</u></p>	
<p>(2) <u>Die Humboldt-Universität zu Berlin kann die Stiftung für Hochschulzulassung mit der Unterstützung bei der Durchführung des Zulassungsverfahrens für das 1. Fachsemester in zulassungsbeschränkten Studiengängen beauftragen. Dies gilt nicht für Bewerberinnen und Bewerber, die zum Personenkreis nach § 22 Abs. 1 Satz 1 Nr. 2 gehören.</u></p>	<p><b>[BerlHZVO] § 18:</b> (1) Bei der Durchführung von Zulassungsverfahren können die Hochschulen nach § 1 des Berliner Hochschulzulassungsgesetzes in Verbindung mit Artikel 4 des Staatsvertrages über die Errichtung einer gemeinsamen Einrichtung für Hochschulzulassung vom 5. Juni 2008 (GVBl. S. 310) am Serviceverfahren der Stiftung teilnehmen. (3) Zulassungsverfahren für ausländische und staatenlose Bewerber und Bewerberinnen, die nicht nach § 1 Absatz 3 Satz 2 Deutschen gleichgestellt sind,</p>

	<p>werden nur nach den §§ 26 und 27 durchgeführt.</p> <p><b>[BerHZVO] § 26 Satz 1:</b> Soweit eine Hochschule für das Zulassungsverfahren in zulassungsbeschränkten Studiengängen nicht die Stiftung mit der Durchführung des Serviceverfahrens nach §§ 18 bis 25 beauftragt hat, führt die Hochschule das Zulassungsverfahren durch.</p>
<b>Abschnitt 2 – Zugangsvoraussetzungen</b>	
<b>Unterabschnitt 1 – Allgemeine Bestimmungen</b>	
<b>§ 11 Allgemeine und erweiterte Zugangsvoraussetzungen, Fachspezifische Zugangs- und Zulassungsregeln, Zugangskommission</b>	
<p>(1) <u>Antragstellerinnen oder Antragsteller müssen die Zugangsvoraussetzungen des gewählten Studienangebotes, bei Studiengängen, die aus einer Kombination von Studienfächern bestehen, für jedes Studienfach, nach näherer Ausgestaltung dieser Ordnung in Verbindung mit den jeweiligen allgemeinen Anlagen sowie der jeweiligen Anlage der fachspezifischen Zugangs- und Zulassungsregeln zu dieser Ordnung erfüllen.</u></p>	<p><b>[ZZS-HU] § 2:</b> (2) <sup>1</sup> Zugang und Zulassung zum Studium setzen voraus, dass die Bewerberin oder der Bewerber die Zugangsvoraussetzungen erfüllt.</p> <p><b>[ZZS-HU] § 9:</b> <sup>3</sup> Das Erfordernis der Erfüllung weitergehender Immatrikulationsvoraussetzungen, auch im Falle zulassungsfreier Studiengänge, bleibt unberührt.</p> <p><b>[ASSP] § 4:</b> Die Zugangsvoraussetzungen und die Kriterien für die Zulassung zum Studium an der Humboldt-Universität zu Berlin werden durch die Zugangs- und Zulassungssatzung mit den fachspezifischen Anhängen und die Regelungen des Hochschulrechts bestimmt. <sup>4</sup> Die einzelnen Bestimmungen ergeben sich in Verbindung mit den jeweiligen allgemeinen Anlagen sowie der jeweiligen fachspezifischen Anlage der Zugangs- und Zulassungsregeln zu dieser Satzung.</p>
<p>(2) <u>Soweit im Antragsformular dazu aufgefordert wird, ist der Nachweis über die Zugangsvoraussetzungen bereits bei Abgabe der Studienplatzbewerbung, im Übrigen bei Beantragung der Immatrikulation oder Registrierung zu führen. Im Rahmen von Anträgen nach § 7 Abs. 1 Satz 4 sind die Zugangsvoraussetzungen unmittelbar mit der Antragstellung nachzuweisen.</u></p>	
<p>(3) <u>Allgemeine Zugangsvoraussetzung ist, dass die Antragstellerin oder der Antragsteller über eine Hochschulzugangsberechtigung nach Unterabschnitt 2 oder 3 verfügt und nicht in dem gewählten oder einem im Wesentlichen gleichen Studiengang vorgeschriebene Leistungsnachweise oder Prüfungen an einer Hochschule im Geltungsbereich des Hochschulrahmengesetzes nach den Rechtsvorschriften dieser Hochschule endgültig nicht bestanden hat.</u></p>	<p><b>[ZZS-HU] § 2:</b> (2) <sup>2</sup> Hierzu zählt auch, dass die Bewerberin oder der Bewerber nicht in dem gewählten oder einem im Wesentlichen gleichen Studiengang vorgeschriebene Leistungsnachweise oder Prüfungen an einer Hochschule im Geltungsbereich des Hochschulrahmengesetzes nach den Rechtsvorschriften dieser Hochschule endgültig nicht bestanden hat.</p> <p><b>[ASSP] § 15 Abs. 2 2. Spiegelstrich:</b> - durch eigene Erklärung belegen, dass sie an keiner Hochschule der Bundesrepublik Deutschland in dem gewählten Studienfach und Studiengang vorgeschriebene Prüfungen endgültig nicht bestanden haben,</p>
<p>(4) Für Studienangebote können zusätzliche Eignungs- und Qualifikationsvoraussetzungen (erweiterte Zugangsvoraussetzungen) vorgesehen werden. Soweit für <u>den</u> Zugang zu einem Kernfach oder <u>Monobachelorstudiengang</u> erweiterte Zugangsvoraussetzungen vorgesehen sind, finden diese Voraussetzungen für <u>den</u> Zugang zu Zweitfächern entsprechende Anwendung.</p>	<p><b>[ZZS-HU] § 2:</b> (2) <sup>3</sup> Für die Studienangebote der Humboldt-Universität zu Berlin können zusätzliche Eignungs- und Qualifikationsvoraussetzungen (erweiterte Zugangsvoraussetzungen) vorgesehen werden. <sup>5</sup> Soweit für Zugang und Zulassung zu einem Kernfach oder Kern- bzw. Monostudienfach erweiterte Zugangsvoraussetzungen vorgesehen sind, finden diese Voraussetzungen für</p>



<p>(5) Zuständig für die Überprüfung der Zugangsvoraussetzungen ist die Zugangskommission soweit nicht die für <u>Immatrikulation und Registrierung</u> zuständige <u>Stelle</u> eine Überprüfung vornimmt. Die Aufgaben der Zugangskommission werden durch den <u>für das beantragte Studienangebot, bei Studiengängen, die aus einer Kombination von Studienfächern bestehen, durch den für das jeweilige Studienfach</u> zuständigen Prüfungsausschuss in Person der oder des Prüfungsausschussvorsitzenden wahrgenommen; der Prüfungsausschuss kann auf Beschluss diese Befugnisse ganz oder in Teilen an sich ziehen. <u>In Bezug auf die Zulassung zum Studium in einem Lehramtsmasterstudiengang tritt an die Stelle des Prüfungsausschusses der</u> Institutsrat des Zentralinstituts Professional School of Education der Humboldt-Universität zu Berlin in Person der oder des Vorsitzenden; <u>Satz 2 2. Halbsatz gilt entsprechend.</u> Zur Vorbereitung <u>ihrer Entscheidungen</u> kann die Zugangskommission weitere qualifizierte Personen, insbesondere Studienfachberaterinnen oder Studienfachberater, heranziehen.</p>	<p>Zugang und Zulassung zu Zweitfächern entsprechende Anwendung.</p> <p><b>[ZZS-HU] § 2:</b>  (4) <sup>1</sup> Zuständig für die Überprüfung der Zugangsvoraussetzungen und besonderer Auswahlkriterien ist die Zugangskommission soweit nicht die zuständigen Abteilung der Humboldt-Universität zu Berlin eine Überprüfung vornimmt. <sup>2</sup> Die Aufgaben der Zugangskommission werden durch den zuständigen Prüfungsausschuss in Person der oder des Prüfungsausschussvorsitzenden des beantragten Studienfaches oder Studienganges wahrgenommen; der Prüfungsausschuss kann auf Beschluss diese Befugnisse ganz oder in Teilen an sich ziehen. <sup>3</sup> Zur Vorbereitung der Entscheidung kann die Zugangskommission weitere qualifizierte Personen, insbesondere Studienfachberaterinnen oder Studienfachberater, heranziehen.</p> <p><b>[ZZS-HU] § 27:</b>  (1) Die Aufgaben der Zugangskommission werden abweichend von § 2 Abs. 4 durch den Institutsrat des Zentralinstituts „Professional School of Education (PSE)“ in Person der oder des Vorsitzenden wahrgenommen; der Institutsrat kann auf Beschluss diese Befugnisse ganz oder in Teilen an sich ziehen.</p>
<p><b>§ 12 Ergänzende Bestimmungen</b></p>	
<p>(1) <u>Die Aufnahme eines Studiums an der Humboldt-Universität zu Berlin setzt weiter voraus, dass insbesondere Antragstellerinnen und Antragsteller, die ihre Hochschulzugangsberechtigung nicht an einer deutschsprachigen Einrichtung erworben haben, über Deutschkenntnisse verfügen, die zum Studium an einer Hochschule befähigen (sprachliche Studierfähigkeit).</u> Der Nachweis von für die aktive Teilnahme an den Lehrveranstaltungen ausreichenden Kenntnissen der deutschen Sprache wird, <u>soweit nichts anderes bestimmt ist,</u> gemäß den Bestimmungen der <u>jeweils geltenden</u> Ordnung für die Deutsche Sprachprüfung für den Hochschulzugang (DSH) an der Humboldt-Universität zu Berlin erbracht. <u>Der Nachweis der sprachlichen Studierfähigkeit gilt mit der Vorlage einer deutschen Hochschulzugangsberechtigung als erfüllt.</u> Nach Maßgabe der <u>jeweiligen Anlage der fachspezifischen Zugangs- und Zulassungsregeln</u> können für bestimmte Studienangebote andere Sprachniveaus oder andere DSH-Ebenen vorgesehen werden; <u>diese Sprachniveaus werden insoweit auch im Rahmen der Immatrikulation oder Registrierung als hinreichende Kenntnisse anerkannt.</u> Das Studium an der Humboldt-Universität zu Berlin setzt neben den Kenntnissen der deutschen Sprache <u>in der Regel</u> auch Kenntnisse der <u>englischen</u> Sprache voraus.</p>	<p><b>[ZZS-HU] § 3:</b>  (2) <sup>1</sup> Für Bewerberinnen oder Bewerber, die ihre Hochschulzugangsberechtigung nicht an einer deutschsprachigen Einrichtung erworben haben, ist weitere Zugangsvoraussetzung der Nachweis von für die aktive Teilnahme an den Lehrveranstaltungen ausreichenden Kenntnissen der deutschen Sprache. <sup>2</sup> Der Nachweis wird gemäß den Bestimmungen der Ordnung für die Deutsche Sprachprüfung für den Hochschulzugang (DSH) an der Humboldt-Universität zu Berlin erbracht. <sup>3</sup> Der Nachweis ist nicht erforderlich für Bewerberinnen oder Bewerber, deren Herkunftssprache Deutsch ist. <sup>4</sup> Nach Maßgabe der fachspezifischen Anlagen der Zugangs- und Zulassungsregeln können für bestimmte Studiengänge oder Studienbereiche andere Sprachniveaus vorgesehen werden.</p> <p><b>[ASSP] § 1 Abs. 5:</b>  Das Studium an der Humboldt-Universität zu Berlin setzt neben den Kenntnissen der deutschen Sprache auch in der Regel Kenntnisse in englischer Sprache voraus.</p>
<p>(2) <u>Ergänzende Bestimmungen für Zugang, Zulassung, Immatrikulation und Registrierung</u> von ausländischen und staatenlosen Bewerberinnen und Bewerbern, die ihre Hochschulzugangsberechtigung nicht im Inland erworben haben, werden durch die <u>hierfür</u> zuständige <u>Stelle</u> rechtzeitig bekannt gegeben.</p>	<p><b>[ZZS-HU] § 1:</b>  (3) <sup>5</sup> Besondere Bestimmungen für die Bewerbung von ausländischen und staatenlosen Bewerberinnen und Bewerbern, die ihre Hochschulzugangsberechtigung nicht im Inland erworben haben, werden durch die zuständige Abteilung der Humboldt-Universität zu Berlin rechtzeitig bekannt gegeben.</p>
<p><b>Unterabschnitt 2 – Grundqualifikation für ein Studium</b></p>	
<p><b>§ 13 Hochschulzugangsberechtigung</b></p>	
<p>(1) Die <u>Antragstellerin</u> oder der <u>Antragsteller</u> muss zum Zeitpunkt der Abgabe <u>des Antrages</u> die Hochschulzugangsberechtigung für <u>das gewählte Studienangebot</u></p>	<p><b>[ZZS-HU] § 3:</b>  (1) <sup>1</sup> Die Bewerberin oder der Bewerber muss zum Zeitpunkt der Abgabe der</p>

<p>besitzen. Legt die <u>Antragstellerin</u> oder der <u>Antragsteller</u> mehrere Hochschulzugangsberechtigungen vor, soll sie oder er für jeden gewählten Studiengang die Hochschulzugangsberechtigung bezeichnen, auf die sie oder er den Antrag stützt. Fehlt eine derartige Bezeichnung, wird dem Antrag die zuerst erworbene Hochschulzugangsberechtigung zugrunde gelegt.</p>	<p>Studienplatzbewerbung, in zulassungsfreien Studiengängen zum Zeitpunkt der Antragstellung auf Immatrikulation, die Hochschulzugangsberechtigung für den gewählten Studiengang besitzen. <sup>2</sup> Legt die Bewerberin oder der Bewerber mehrere Hochschulzugangsberechtigungen vor, soll sie oder er für jeden gewählten Studiengang die Hochschulzugangsberechtigung bezeichnen, auf die sie oder er den Antrag stützt. <sup>3</sup> Fehlt eine derartige Bezeichnung, wird dem Antrag die zuerst erworbene Hochschulzugangsberechtigung zugrunde gelegt.</p>
<p>(2) <u>Die Hochschulzugangsberechtigung wird durch ein Zeugnis der allgemeinen oder fachgebundenen Hochschulreife nachgewiesen. Die allgemeine Hochschulreife berechtigt uneingeschränkt zum Studium. Die fachgebundene Hochschulreife berechtigt nur zum Studium der im Zeugnis ausgewiesenen Studiengänge. Als Hochschulzugangsberechtigung im Sinne dieser Vorschrift gilt auch eine Hochschulzugangsberechtigung nach Maßgabe des Unterabschnitts 3 sowie ein berufsqualifizierender Hochschulabschluss nach § 16.</u> Bei der Anerkennung von ausländischen Abschlüssen sind die Empfehlungen der Kultusministerkonferenz sowie die Absprachen im Rahmen von Hochschulpartnerschaften zu beachten. Andere als nach den Rechtsvorschriften des Landes Berlin vergebene Abschlüsse, die nach den jeweiligen Rechtsvorschriften anderer Bundesländer eine Hochschulzugangsberechtigung vermitteln, können von der <u>für Immatrikulation und Registrierung zuständigen Stelle</u> für <u>die Aufnahme eines Studiums</u> an der Humboldt-Universität zu Berlin anerkannt werden.</p>	<p><b>[ZZS-HU] § 3:</b>  (1) <sup>4</sup> Als Hochschulzugangsberechtigung im Sinne dieser Vorschrift gilt auch ein berufsqualifizierender Hochschulabschluss nach § 21. <sup>5</sup> Bei der Anerkennung von ausländischen Abschlüssen sind die Empfehlungen der Kultusministerkonferenz sowie die Absprachen im Rahmen von Hochschulpartnerschaften zu beachten. <sup>6</sup> Andere als nach den Rechtsvorschriften des Landes Berlin vergebene Abschlüsse, die nach den jeweiligen Rechtsvorschriften anderer Bundesländer eine Hochschulzugangsberechtigung vermitteln, können von der Humboldt-Universität zu Berlin für Zugang und Zulassung zum Studium sowie zur Immatrikulation an der Humboldt-Universität zu Berlin anerkannt werden.</p>
<p><b>Unterabschnitt 3 – Zugang beruflich Qualifizierter</b></p>	
<p><b>§ 14 Zugang beruflich Qualifizierter</b></p>	
<p>(1) <u>Antragstellerinnen</u> und <u>Antragsteller</u>, die eine Hochschulzugangsberechtigung gemäß § 11 BerlHG geltend machen wollen, dürfen über keine sonstige <u>Hochschulzugangsberechtigung</u> verfügen. <u>Die Voraussetzungen nach § 11 BerlHG werden durch die für Immatrikulation und Registrierung zuständige Stelle geprüft.</u></p>	<p><b>[ZZS-HU] § 4:</b>  (1) <sup>1</sup> Bewerberinnen und Bewerber, die eine Hochschulzugangsberechtigung gemäß § 11 BerlHG geltend machen wollen, dürfen über keine sonstige Studienberechtigung verfügen.</p>
<p>(2) <u>Antragstellerinnen</u> und <u>Antragsteller</u>, die über eine Hochschulzugangsberechtigung gemäß § 11 Abs. 2 BerlHG verfügen und einen Zugang nach § 11 Abs. 3 BerlHG anstreben, müssen ihre Studierfähigkeit in dem Studiengang, für den sie <u>die Zulassung zum Studium begehren</u>, durch eine Zugangsprüfung nachweisen. Die Zugangsprüfung <u>kann</u> schriftliche und mündliche Prüfungsteile beinhalten <u>und berücksichtigt</u> Vorkenntnisse, die im Rahmen <u>der</u> Berufsausbildung erworben wurden, in angemessener Weise. <u>In der Prüfung weisen die Antragstellerinnen und Antragsteller die fachlichen und methodischen Voraussetzungen für den begehrten Studiengang nach; sie umfasst allgemeines und fachbezogenes Wissen. Die Zugangsprüfung wird von einer durch die nach Abs. 1 Satz 2 zuständigen Stelle zu benennenden externen Einrichtung in entsprechender Anwendung der Regelungen zur Feststellungsprüfung abgenommen. Sie kann beliebig oft, jedoch nur jeweils zum nächsten Prüfungstermin wiederholt werden.</u></p>	<p>(2) <sup>1</sup> Bewerberinnen und Bewerber, die über eine Hochschulzugangsberechtigung gemäß § 11 Abs. 2 BerlHG verfügen und einen Zugang nach § 11 Abs. 3 BerlHG anstreben, müssen ihre Studierfähigkeit in dem Studiengang, für den sie eine Studienplatzbewerbung abgeben bzw., im Falle eines zulassungsfreien Studienganges, für den sie die Immatrikulation beantragen, durch eine Zugangsprüfung nachweisen. <sup>2</sup> Die Zugangsprüfung soll schriftliche und mündliche Prüfungsteile beinhalten. <sup>3</sup> Hierbei sind Vorkenntnisse, die im Rahmen einer Berufsausbildung erworben wurden, in angemessener Weise zu berücksichtigen. <sup>4</sup> Die Zuständigkeit für die Zugangsprüfung liegt bei der Zugangskommission; sie kann extern erbrachte gleichwertige Zugangsprüfungen anerkennen. <sup>5</sup> Die Zugangskommission prüft auch, ob die Voraussetzungen gemäß § 11 Abs. 2 Nummern 1 und 2 BerlHG erfüllt sind.</p>
<p>(3) Für <u>Antragstellerinnen</u> und <u>Antragsteller</u>, die eine im Ausland absolvierte berufliche Ausbildung nachweisen, gelten die Absätze 1 und 2 entsprechend.</p>	<p>(3) Für Bewerberinnen und Bewerber, die eine im Ausland absolvierte berufliche Ausbildung nachweisen, gelten die Absätze 1 und 2 entsprechend.</p>
<p>(4) <u>Antragstellerinnen</u> und <u>Antragsteller</u>, die aufgrund einer beruflichen</p>	<p>(5) <sup>1</sup> Bewerberinnen und Bewerber, die aufgrund einer beruflichen Qualifikation ein</p>

<p>Qualifikation ein mindestens einjähriges Hochschulstudium in einem anderen Bundesland erfolgreich absolviert haben, können in einem gleichen oder einem Studiengang mit im Wesentlichen gleichen Inhalt eine Studienplatzbewerbung abgeben bzw., im Falle eines zulassungsfreien Studienganges, die Immatrikulation beantragen. <u>Als erfolgreich gilt das Studium, wenn die satzungsgemäßen Studienziele des ersten Studienjahres erreicht worden sind.</u></p>	<p>mindestens einjähriges Hochschulstudium in einem anderen Bundesland erfolgreich absolviert haben, können in einem gleichen oder einem Studiengang mit im Wesentlichen gleichen Inhalt eine Studienplatzbewerbung abgeben bzw., im Falle eines zulassungsfreien Studienganges, die Immatrikulation beantragen.</p>
<p><b>Unterabschnitt 4 – Zugang zu einem höheren Fachsemester</b></p>	
<p><b>§ 15 Fachsemestereinstufung, Entscheidung</b></p>	<p><b>[ZZS-HU] § 19 Fachsemestereinstufung</b></p>
<p>(1) Weitere Zugangsvoraussetzung für die Studienaufnahme in einem höheren Fachsemester ist, dass die <u>Antragstellerin</u> oder der <u>Antragsteller</u> die hierfür in einer Prüfungsordnung vorgeschriebenen Prüfungen der vorhergehenden Semester bestanden und die hierfür in Studienverlaufsplänen oder Studienordnungen festgelegten Studienleistungen der vorhergehenden Semester erbracht hat. <u>Hierzu zählt in reglementierten Studiengängen ggf. auch eine Zwischenprüfung, Diplomvorprüfung oder vergleichbare Prüfung.</u> Für den Nachweis ist insbesondere die Vorlage eines Diploma Supplements/einer Leistungsübersicht oder entsprechender Modulbescheinigungen/Leistungsnachweise erforderlich, aus welchen die Anzahl aller jeweils erworbenen <u>Leistungspunkte</u> bzw. – soweit eine solche Angabe in Ermangelung einer Modularisierung des Studienfaches nicht möglich ist – die Anzahl der Semesterwochenstunden der jeweiligen Lehrveranstaltung und die jeweilige Lehrveranstaltungsart ersichtlich ist.</p>	<p>(1) <sup>1</sup> Weitere Zugangsvoraussetzung für die Studienaufnahme in einem Studienfach an der Humboldt-Universität zu Berlin in einem höheren Fachsemester ist, dass die Bewerberin oder der Bewerber die hierfür in einer Prüfungsordnung vorgeschriebenen Prüfungen der vorhergehenden Semester bestanden und die hierfür in Studienverlaufsplänen oder Studienordnungen festgelegten Studienleistungen der vorhergehenden Semester erbracht hat. <sup>2</sup> Für den Nachweis ist insbesondere die Vorlage eines Diploma Supplements/einer Leistungsübersicht oder entsprechender Modulbescheinigungen/Leistungsnachweise erforderlich, aus welchen die Anzahl aller jeweils erworbenen ECTS-Credits bzw. – soweit eine solche Angabe in Ermangelung einer Modularisierung des Studienfaches nicht möglich ist – die Anzahl der Semesterwochenstunden der jeweiligen Lehrveranstaltung und die jeweilige Lehrveranstaltungsart ersichtlich ist.</p>
<p>(2) Im Falle der Fortsetzung bzw. <u>nach Unterbrechung</u>, der Wiederaufnahme aus eines in Bezug auf <u>das beantragte Studium</u> im Wesentlichen gleichen <u>Studiums</u> einer anderen Hochschule ist <u>insbesondere</u> eine Immatrikulationsbescheinigung für das letzte Semester dieses bisherigen <u>Studiums</u> einzureichen; <u>die auch nur teilweise Wiederholung des bereits an einer anderen Hochschule absolvierten Studiums ist ausgeschlossen. Darüber hinaus oder im Falle eines Studiengangswechsels</u> ist eine Immatrikulationsbescheinigung für das letzte Semester vorzulegen, in dem eine Immatrikulation an einer deutschen Hochschule oder einer Hochschule eines Mitgliedstaates der Europäischen Union oder eines anderen Vertragsstaates des Abkommens über den Europäischen Wirtschaftsraum bestand. <u>Ein Studiengangswechsel liegt vor, wenn sich der Studiengang bzw., bei Studiengängen, die aus einer Kombination von Studienfächern bestehen, mindestens ein Studienfach, ggf. auch dem Umfang in Leistungspunkten nach, ändert. Satz 3 gilt entsprechend, wenn sich der angestrebte berufsqualifizierende Abschluss oder das Ausbildungsziel ändert.</u></p>	<p><b>[ZZS-HU] § 19:</b>  (2) <sup>1</sup> Im Falle der Fortsetzung des Studiums eines bzw. der Wiederaufnahme des Studiums aus einem in Bezug auf den beantragten Studiengang im Wesentlichen gleichen Studiengang einer anderen Hochschule ist eine Immatrikulationsbescheinigung für das letzte Semester dieses bisherigen Studienganges einzureichen. <sup>2</sup> In den übrigen Fällen ist eine Immatrikulationsbescheinigung für das letzte Semester vorzulegen, in dem eine Immatrikulation an einer deutschen Hochschule oder einer Hochschule eines Mitgliedstaates der Europäischen Union oder eines anderen Vertragsstaates des Abkommens über den Europäischen Wirtschaftsraum bestand.  <b>[ZZS-HU] § 20 Abs. 1 Satz 3:</b>  Die auch nur teilweise Wiederholung des bereits an einer anderen Hochschule absolvierten Studiums ist ausgeschlossen.</p>
<p>[entfällt]</p>	<p>(3) <sup>1</sup> Die geforderten Unterlagen müssen bis zum Ende der Bewerbungsfrist vollständig vorliegen; ein Nachreichen von Unterlagen nach Ablauf der Bewerbungsfrist ist ausgeschlossen. <sup>2</sup> Mit der Bewerbung ist auch die Erfüllung der in den jeweiligen allgemeinen Anlagen sowie den fachspezifischen Anlagen der Zugangs- und Zulassungsregeln festgelegten erweiterten Zugangsvoraussetzungen nachzuweisen.</p>
<p>(3) Auf Basis des dokumentierten Leistungsstandes nimmt die Zugangskommission die Einstufung in Bezug auf das Bewerbungssemester in ein</p>	<p><b>[ZZS-HU] § 19:</b>  (4) <sup>1</sup> Auf Basis des gemäß Abs. 1 und 3 dokumentierten Leistungsstandes nimmt</p>

<p>bestimmtes Fachsemester vor. Beurteilungsmaßstab ist dabei die <u>fachspezifische Studien- und Prüfungsordnung des beantragten Studienganges, bei Studiengängen, die aus einer Kombination von Studienfächern bestehen, diejenige des jeweiligen Studienfaches. Bei der Einschätzung der erbrachten Studienleistungen und Prüfungen sind die erworbenen Leistungspunkte maßgeblich zu berücksichtigen.</u> Eine Erteilung von Auflagen zur nachträglichen Erreichung des jeweils adäquaten Leistungsstandes oder eine Anrechnung unter Vorbehalt der Einreichung weiterer Nachweise ist ausgeschlossen. Kann die <u>Antragstellerin</u> oder der <u>Antragsteller</u> keine <u>Studienleistungen</u> und <u>Prüfungen</u> nachweisen, die eine Einstufung in ein höheres Fachsemester rechtfertigen, ist der <u>Antrag</u> insoweit abzulehnen. Die Fachsemestereinstufung gilt nur <u>im Rahmen des entsprechenden Antrages</u> an der Humboldt-Universität zu Berlin. Sie begründet keinen Anspruch auf Anrechnung der der Einstufungsentscheidung zugrunde liegenden <u>Studienleistungen oder Prüfungen</u> in Hinblick auf die Studienaufnahme. Über das Ergebnis der Fachsemestereinstufung, <u>die den Antrag in ein höheres Fachsemester konkretisiert</u>, wird die <u>Antragstellerin</u> oder der <u>Antragsteller</u> im Rahmen der Entscheidung ihres oder seines <u>Antrages</u> durch die <u>für Immatrikulation und Registrierung</u> zuständige <u>Stelle</u> informiert.</p>	<p>die Zugangskommission die Einstufung in Bezug auf das Bewerbungssemester in ein bestimmtes Fachsemester vor. <sup>2</sup> Beurteilungsmaßstab ist dabei die Studien- und Prüfungsordnung des beantragten Studienfaches. <sup>3</sup> Eine Erteilung von Auflagen zur nachträglichen Erreichung des jeweils adäquaten Leistungsstandes oder eine Anrechnung unter Vorbehalt der Einreichung weiterer Nachweise ist ausgeschlossen. <sup>4</sup> Kann die Bewerberin oder der Bewerber keine Studien- und Prüfungsleistungen nachweisen, die eine Einstufung in ein höheres Fachsemester rechtfertigen, ist die Studienplatzbewerbung insoweit abzulehnen. <sup>5</sup> Die Fachsemestereinstufung gilt nur für die Studienplatzbewerbung an der Humboldt-Universität zu Berlin. <sup>6</sup> Sie begründet keinen Anspruch auf Anrechnung der der Einstufungsentscheidung zugrunde liegenden Studien- und Prüfungsleistungen in Hinblick auf die Studienaufnahme. <sup>7</sup> Über das Ergebnis der Fachsemestereinstufung wird die Bewerberin oder der Bewerber im Rahmen der Entscheidung ihres oder seines Zulassungsantrages bzw. des Antrag gemäß § 2 Abs. 1 Satz 6 durch die zuständige Abteilung der Humboldt-Universität zu Berlin informiert.  <b>[ZZS-HU] § 4:</b>  (5) <sup>2</sup> Die Zugangskommission nimmt auf Grundlage der nachgewiesenen Leistungen im bisherigen Studiengang die Fachsemestereinstufung vor.</p>
<p>(4) Die Zugangskommission stellt im Rahmen der Einstufungsentscheidung weiter fest, ob es sich bei dem beantragten Studiengang um einen im Wesentlichen gleichen oder fachlich-inhaltlich anderen Studiengang handelt.</p>	<p><b>[ZZS-HU] § 19:</b>  (5) Die Zugangskommission stellt im Rahmen der Einstufungsentscheidung weiter fest, ob es sich bei dem beantragten Studiengang um einen im Wesentlichen gleichen oder fachlich-inhaltlich anderen Studiengang handelt.</p>
<p>[entfällt]</p>	<p><b>[ZZS-HU] § 19:</b>  (6) Absätze 3 bis 5 gelten entsprechend, soweit in insgesamt zulassungsfreien Studiengängen die Immatrikulation beantragt wird.</p>
<p><b>Unterabschnitt 5 – Zugang zum Studium mit dem Abschlussziel eines weiteren berufsqualifizierenden Hochschulabschlusses</b></p>	
<p><b>§ 16 Berufsqualifizierender Abschluss eines vorangegangenen Hochschulstudiums</b></p>	<p><b>[ZZS-HU] § 21 Allgemeine Zugangsvoraussetzung</b></p>
<p>(1) Allgemeine Zugangsvoraussetzung für Studiengänge mit dem Abschlussziel eines weiteren berufsqualifizierenden Hochschulabschlusses (<u>weiterführendes Studium</u>) ist der deutsche oder gleichwertige ausländische berufsqualifizierende Abschluss eines mindestens dreijährigen Hochschulstudiums, mit dem <u>Studienleistungen</u> und <u>Prüfungen</u> im Umfang von mindestens 180 <u>Leistungspunkten</u> oder äquivalent erworben wurden. Über die Gleichwertigkeit des Abschlusses und, soweit eine Bemessung der <u>Studienleistungen</u> und <u>Prüfungen</u> in <u>Leistungspunkten</u> im zu bewertenden Studiengang nicht möglich ist, über das Vorliegen eines hinreichendes Umfanges an <u>Studienleistungen</u> und <u>Prüfungen</u> entscheidet die Zugangskommission. <u>Studienleistungen</u> und <u>Prüfungen</u> gelten als gleichwertig, wenn sie in Inhalt, Umfang und in den Anforderungen denjenigen des entsprechenden Studiums an der Humboldt-Universität zu Berlin im Wesentlichen entsprechen. Ein ausländischer Hochschulabschluss steht einem an einer deutschen Hochschule erworbenen Abschluss gleich, wenn die damit nachgewiesenen</p>	<p><sup>1</sup> Allgemeine Zugangsvoraussetzung für Studiengänge mit dem Abschlussziel eines weiteren berufsqualifizierenden Hochschulabschlusses ist der deutsche oder gleichwertige ausländische berufsqualifizierende Abschluss eines mindestens dreijährigen Hochschulstudiums, mit dem Studien- und Prüfungsleistungen im Umfang von mindestens 180 ECTS-Credits oder äquivalent erworben wurden. <sup>2</sup> Über die Gleichwertigkeit des Abschlusses und, soweit eine Bemessung der Studien- und Prüfungsleistungen in ECTS-Credits im zu bewertenden Studiengang nicht möglich ist, über das Vorliegen eines hinreichendes Umfanges an Studien- und Prüfungsleistungen entscheidet die Zugangskommission. <sup>3</sup> Leistungen gelten als gleichwertig, wenn sie in Inhalt, Umfang und in den Anforderungen denjenigen des entsprechenden Studiums an der Humboldt-Universität zu Berlin im Wesentlichen entsprechen. <sup>4</sup> Ein ausländischer Hochschulabschluss steht einem an einer deutschen Hochschule erworbenen Abschluss gleich, wenn die damit</p>

<p>Kompetenzen dem Abschluss einer Hochschule im Land Berlin entsprechen.</p>	<p>nachgewiesenen Kompetenzen dem Abschluss einer Hochschule im Land Berlin entsprechen.</p>
<p>(2) <u>Soweit die Antragstellerin oder der Antragsteller bis zum Ablauf der maßgeblichen Antragsfrist noch keinen Studienabschluss nach Abs. 1 erreicht hat oder ein Abschlusszeugnis über den erstmalig erreichten Abschluss noch nicht vorliegt (ausstehender Abschluss), kann die Aufnahme in einem Masterstudiengang abweichend von Abs. 1 bereits dann beantragt werden, wenn</u> auf Grund des bisherigen Studienverlaufs, insbesondere der bisherigen Studienleistungen und Prüfungen zu erwarten ist, dass der Abschluss vor Beginn des Masterstudienganges erlangt wird und <u>diejenigen erweiterten Zugangsvoraussetzungen nach § 11 Abs. 4, die mit diesem Abschluss zu erwerben sind, ebenso rechtzeitig erfüllt sind. In diesen Fällen ist mit der Beantragung mindestens nachzuweisen, dass zu dem erfolgreichen Studienabschluss nicht mehr als 30 Leistungspunkte oder äquivalent fehlen. Soweit noch nicht alle tatsächlich erworbenen Studienleistungen und Prüfungen auf den zum Nachweis eingereichten Dokumenten ausgewiesen werden können, gilt der Nachweis als erbracht, wenn die ausstellende Einrichtung auf diesen Dokumenten bestätigt, dass die Voraussetzungen nach den Sätzen 1 und 2 gleichwohl erfüllt sind.</u></p>	<p><b>[ZZS-HU] § 22:</b>  (1) Die Zulassung zu einem Masterstudiengang kann auch beantragt werden, wenn der für die Zulassungsentscheidung geltend gemachte Studienabschluss nach § 21 bis zum Ablauf der Bewerbungsfrist noch nicht erreicht wurde oder ein Abschlusszeugnis über den erreichten Abschluss in diesem Studiengang noch nicht vorliegt und auf Grund des bisherigen Studienverlaufs, insbesondere der bisherigen Prüfungsleistungen zu erwarten ist, dass der Abschluss vor Beginn des Masterstudienganges erlangt wird und die erweiterten Zugangsvoraussetzungen nach § 2 Abs. 2 ebenso rechtzeitig erfüllt sind.  (2) <sup>1</sup> Zur Studienplatzbewerbung nach Abs. 1 sind mindestens erworbene Studien- und Prüfungsleistungen im Umfang von 150 ECTS-Credits oder äquivalent nachzuweisen. <sup>2</sup> Zu dem erfolgreichen Studienabschluss dürfen nicht mehr als 30 ECTS-Credits oder äquivalent fehlen. <sup>3</sup> Die Anmeldung zum letzten Prüfungsabschnitt des Studiengangs, d.h. die Anmeldung zu allen in Bezug auf den Studienabschluss und die erweiterten Zugangsvoraussetzungen noch erforderlichen offenen Prüfungen, insbesondere der Anmeldung zur Abschlussarbeit, ist nachzuweisen. <sup>4</sup> Soweit noch nicht alle tatsächlich erworbenen Studien- und Prüfungsleistungen bzw. alle tatsächlichen Prüfungsanmeldungen auf den zum Nachweis eingereichten Dokumenten ausgewiesen werden können, gilt der Nachweis als erbracht, wenn die ausstellende Einrichtung auf diesen Dokumenten bestätigt, dass die Voraussetzungen nach Abs. 1 und 2 gleichwohl erfüllt sind.</p>
<p>[entfällt]</p>	<p><b>[ZZS-HU] § 22:</b>  (4) Abs. 1 bis 3 gilt entsprechend, soweit in zulassungsfreien Studiengängen bis zum Ablauf der Immatrikulationsfristen der Abschluss noch nicht erreicht oder die Erreichung des Abschlusses noch nicht nachgewiesen werden kann.</p>
<p>(3) <u>Beruflich qualifizierte Antragstellerinnen und Antragsteller können in geeigneten weiterbildenden Masterstudiengängen die <del>allgemeine</del>generelle Zugangsvoraussetzung abweichend von Abs. 1 durch das Bestehen einer Eignungsprüfung nach näherer Ausgestaltung auch des Prüfungsverfahrens in den fachspezifischen Zugangs- und Zulassungsregeln des jeweiligen Studienganges nachweisen.</u></p>	
<p><b>Abschnitt 3 – Auswahlverfahren</b></p>	
<p><b>§ 17 Grundsätze des Auswahlverfahrens</b></p>	
<p>(1) Soweit die Zulassung zu einem Studiengang oder sonstigen Studienangebot durch die Festsetzung einer Zulassungszahl für mindestens ein Studienfach beschränkt ist, <u>wird für diesen Studiengang oder dieses sonstige Studienangebot ein Zulassungsverfahren durchgeführt, in dem auch die Zugangsvoraussetzungen geprüft werden. Auf das Vorziehen der Überprüfung der Zugangsvoraussetzungen kann nach näherer Ausgestaltung des Antragsformulars durch die jeweils hierfür zuständige Stelle für bestimmte Studienfächer bzw. Gruppen von Bewerberinnen und Bewerbern verzichtet werden. Die Teilnahme am Zulassungsverfahren setzt einen ordnungsgemäßen Antrag auf Zulassung zum Studium</u></p>	<p><b>[ZZS-HU] § 2:</b>  (1) <sup>2</sup> Soweit die Zulassung zu einem Studiengang durch die Festsetzung einer Zulassungszahl für mindestens ein Studienfach beschränkt ist, ist für diesen Studiengang zuvor ein Antrag auf Zulassung zum Studium in einem Bachelorkombinationsstudiengang bezogen auf das diesen aufgrund seiner überwiegenden Bedeutung prägende Kernfach und ein konkretes Zweifach, in einem Bachelormonostudiengang bezogen auf das diesen aufgrund seiner überwiegenden Bedeutung prägende Kern- bzw. Monostudienfach und, soweit ein solches gemäß der jeweiligen Studien- und Prüfungsordnung vorgeschrieben ist,</p>

<p><u>(Studienplatzbewerbung) voraus. Je Studienplatzbewerbung kann nur ein vollständiges und konkretes Studienangebot, bei Studiengängen, die aus einer Kombination von Studienfächern bestehen, unter Angabe der notwendigen Studienfächer, benannt werden. Die Bestimmungen über die zulässige Anzahl von Studienplatzbewerbungen gelten für Anträge nach § 7 Abs. 1 Satz 4 entsprechend.</u></p>	<p>ein konkretes Beifach oder in einem Studiengang mit dem Abschlussziel Master of Education bezogen auf das diesen bestimmende erste Fach und ein konkretes zweites Fach, im Übrigen in sonstigen Studiengängen mit einem ersten oder weiteren berufsqualifizierenden Hochschulabschlusses ein Antrag auf Zulassung zum Studium in diese zu stellen (Studienplatzbewerbung); dies gilt entsprechend für die Zulassung zu weiterbildenden Zertifikatsstudien.</p> <p><b>[ZZS-HU] § 2:</b>  (1) <sup>1</sup> Zugang und Zulassung zum Studium an der Humboldt-Universität zu Berlin erfolgen nur auf Antrag.</p>
<p>(2) Anträge, die die Bewerberin oder der Bewerber nach dieser <u>Ordnung</u> ergänzend zur <u>jeweiligen Studienplatzbewerbung</u> stellen kann (Sonderanträge), sind mit der Studienplatzbewerbung zu stellen. Sonderanträge können im Rahmen eines isolierten Antrages nach <u>§ 7 Abs. 1 Satz 4</u> weder ergänzt oder nachgeholt werden.</p>	<p><b>[ZZS-HU] § 5:</b>  (3) <sup>1</sup> Anträge, die die Bewerberin oder der Bewerber nach dieser Satzung ergänzend zur Studienplatzbewerbung stellen kann (Sonderanträge), sind mit der Studienplatzbewerbung zu stellen; Abs. 2 gilt entsprechend. <sup>2</sup> Sonderanträge können im Rahmen eines isolierten Antrags auf Zulassung auf einen Studienplatz außerhalb der festgesetzten Zulassungszahlen weder ergänzt oder nachgeholt werden.</p>
<p>(3) Der Nachweis über die Auswahlkriterien ist grundsätzlich im Rahmen der <u>Beantragung der Immatrikulation oder Registrierung</u> zu führen; soweit in besonderen Fällen bereits <u>in der Studienplatzbewerbung</u> explizit dazu aufgefordert wird, sind die notwendigen Nachweise bereits im Rahmen der Bewerbung einzureichen.</p>	<p><b>[ZZS-HU] § 13:</b>  (2) <sup>1</sup> Der Nachweis über die Auswahlkriterien ist grundsätzlich im Rahmen der Immatrikulation zu führen; soweit in besonderen Fällen bereits im Zulassungsantrag explizit dazu aufgefordert wird, sind die notwendigen Nachweise bereits im Rahmen der Bewerbung einzureichen.</p>
<p>(4) Übersteigt in mindestens einem beteiligten Studienfach eines Studienganges oder sonstigen Studienangebotes die Zahl derjenigen <u>Studienplatzbewerbungen</u>, bei denen die Bewerberin oder der Bewerber die Zugangsvoraussetzungen erfüllt oder bei <u>Verzicht auf eine vorgezogene Überprüfung der Zugangsvoraussetzungen</u> durch die jeweils hierfür zuständige Stelle voraussichtlich erfüllen würde (berücksichtigungsfähige Bewerbungen), die für diesen Zulassungstermin festgesetzte Zulassungszahl, wird ein <u>Auswahlverfahren</u> durchgeführt. Die Vergabe von Studienplätzen erfolgt nach Maßgabe dieser <u>Ordnung</u> in Verbindung mit den jeweiligen allgemeinen Anlagen sowie den Festlegungen der jeweiligen <u>Anlage der fachspezifischen Zugangs- und Zulassungsregeln</u> durch <u>Auswahl</u> unter den berücksichtigungsfähigen Bewerbungen. Bleibt die Anzahl berücksichtigungsfähiger Bewerbungen für ein Studienfach hinter der Anzahl der festgesetzten Studienplätze zurück, wird insoweit ein Auswahlverfahren nicht durchgeführt und unmittelbar eine Zulassung ausgesprochen; <u>§ 18 Abs. 1 Satz 4</u> bleibt unberührt. <u>Besteht ein Studiengang aus einer Kombination von Studienfächern</u>, wird zum Studium in den Studiengang <u>nur</u> zugelassen, wer für jedes Studienfach ausgewählt ist, soweit ein Auswahlverfahren nicht nach Satz 3 entbehrlich ist.</p>	<p><b>[ZZS-HU] § 2:</b>  (3) <sup>1</sup> Übersteigt in mindestens einem beteiligten Studienfach eines Studienganges die Zahl derjenigen Bewerbungen, bei denen die Bewerberin oder der Bewerber die Zugangsvoraussetzungen erfüllt (berücksichtigungsfähige Bewerbungen), die für diesen Zulassungstermin festgesetzte Zulassungszahl, wird ein Zulassungsverfahren durchgeführt. <sup>2</sup> Die Vergabe von Studienplätzen erfolgt dabei nach Maßgabe dieser Satzung in Verbindung mit den jeweiligen allgemeinen Anlagen sowie den Festlegungen der jeweiligen fachspezifischen Anlage der Zugangs- und Zulassungsregeln durch Auswahlverfahren unter den berücksichtigungsfähigen Bewerbungen. <sup>3</sup> Bleibt die Anzahl berücksichtigungsfähiger Bewerbungen für ein Studienfach hinter der Anzahl der festgesetzten Studienplätze zurück, wird insoweit ein Auswahlverfahren nicht durchgeführt und unmittelbar eine Zulassung ausgesprochen. <sup>4</sup> Sind an einem Studiengang mehrere Studienfächer beteiligt, wird nur zum Studium in den Studiengang zugelassen, wer für jedes Studienfach ausgewählt ist, soweit ein Auswahlverfahren nicht nach Satz 3 entbehrlich ist.</p> <p><b>[ZZS-HU] § 23:</b>  (1) <sup>3</sup> Einzelheiten zum Auswahlverfahren ergeben sich aus den jeweiligen allgemeinen Anlagen in Verbindung mit den fachspezifischen Anlagen der Zugangs- und Zulassungsregeln zu dieser Satzung.</p> <p><b>[ZZS-HU] § 23:</b></p>

	<p>(3) <sup>3</sup> Näheres ergibt sich aus den jeweiligen allgemeinen Anlagen in Verbindung mit den fachspezifischen Anlagen der Zugangs- und Zulassungsregeln zu dieser Satzung.</p> <p><b>[ZZS-HU] § 24:</b></p> <p>(1) <sup>3</sup> Die anzuwendenden Auswahlkriterien ergeben sich aus den jeweiligen allgemeinen Anlagen sowie den fachspezifischen Anlagen der Zugangs- und Zulassungsregeln zu dieser Satzung.</p> <p><b>[ASSP] § 4:</b></p> <p>Die Zugangsvoraussetzungen und die Kriterien für die Zulassung zum Studium an der Humboldt-Universität zu Berlin werden durch die Zugangs- und Zulassungssatzung mit den fachspezifischen Anhängen und die Regelungen des Hochschulrechts bestimmt.</p>
<p>(5) Zuständig für die Überprüfung der Auswahlkriterien ist die Zugangskommission soweit nicht die <u>für Immatrikulation und Registrierung</u> zuständige <u>Stelle</u> eine Überprüfung vornimmt.</p>	<p><b>[ZZS-HU] § 2:</b></p> <p>(4) <sup>1</sup> Zuständig für die Überprüfung der Zugangsvoraussetzungen und besonderer Auswahlkriterien ist die Zugangskommission soweit nicht die zuständigen Abteilung der Humboldt-Universität zu Berlin eine Überprüfung vornimmt.</p>
<p><b>§ 18 Ablauf des Auswahlverfahrens</b></p>	<p><b>[ZZS-HU] § 7 Ablauf des Auswahlverfahrens</b></p>
<p>(1) Zunächst werden die Ranglisten erstellt und entsprechend der jeweiligen Rangliste die Studienplätze vergeben (Hauptverfahren). Die dann noch verfügbaren Studienplätze werden im Nachrückverfahren vergeben. An Nachrückverfahren nehmen alle Bewerberinnen und Bewerber teil, die auf der jeweiligen Rangliste geführt werden und bisher noch nicht zugelassen sind. Sind nach Abschluss des <u>Hauptverfahrens und mindestens eines Nachrückverfahrens oder in Ermangelung weiterer berücksichtigungsfähiger Bewerbungen</u> in einem Studiengang <u>oder sonstigen Studienangebot</u> noch Studienplätze verfügbar oder werden Studienplätze wieder verfügbar, werden diese durch Losverfahren vergeben.</p>	<p>(1) <sup>1</sup> Zunächst werden die Ranglisten erstellt und entsprechend der jeweiligen Rangliste die Studienplätze vergeben (Hauptverfahren). <sup>2</sup> Die dann noch verfügbaren Studienplätze werden im Nachrückverfahren vergeben; hierbei wird auch der Hilfsantrag berücksichtigt, soweit ein solcher gestellt werden kann. <sup>3</sup> An Nachrückverfahren nehmen alle Bewerberinnen und Bewerber teil, die auf der jeweiligen Rangliste geführt werden und bisher noch nicht zugelassen sind. <sup>4</sup> Eine Bescheidung des Hilfsantrages erfolgt nur im Falle der Zulassung; im Übrigen gelten die Hilfsanträge nach Abschluss des Nachrückverfahrens als abgelehnt. <sup>5</sup> Sind nach Abschluss des Zulassungsverfahrens in einem Studiengang noch Studienplätze verfügbar oder werden Studienplätze wieder verfügbar, werden diese durch Losverfahren vergeben.</p>
<p>(2) Von den festgesetzten Zulassungszahlen können in Höhe bestimmter Quoten Studienplätze für besondere Gruppen von Bewerberinnen und Bewerbern vorbehalten werden (Vorabquoten).</p>	<p>(2) Von den festgesetzten Zulassungszahlen können in Höhe bestimmter Quoten Studienplätze für besondere Gruppen von Bewerberinnen und Bewerbern vorbehalten werden (Vorabquoten).</p>
<p>(3) Die festgesetzten Zulassungszahlen können zur beschleunigten Vergabe der Studienplätze unter Berücksichtigung des Annahmeverhaltens in früheren <u>Auswahlverfahren</u> vorläufig überschritten werden.</p>	<p>(3) Die festgesetzten Zulassungszahlen können zur beschleunigten Vergabe der Studienplätze unter Berücksichtigung des Annahmeverhaltens in früheren Zulassungsverfahren vorläufig überschritten werden.</p>
<p>(4) Bei gleichem Rang im Auswahlverfahren haben Bewerberinnen und Bewerber Vorrang, die zum Personenkreis nach <u>§ 10 BerHZVO in der jeweils geltenden Fassung</u> gehören. Die Bewerberin oder der Bewerber muss durch eine Bescheinigung glaubhaft machen, dass sie oder er den Dienst in vollem Umfang abgeleistet hat oder bei einer Bewerbung für das Sommersemester spätestens am 30. April und bei einer Bewerbung für das Wintersemester spätestens am 31. Oktober in vollem Umfang abgeleistet haben wird, oder dass sie oder er die Voraussetzungen nach <u>§ 10 Abs. 1 Satz 1 Nr. 4 BerHZVO in der jeweils geltenden Fassung</u> erfüllt. Besteht danach noch Ranggleichheit, wird bei Unterrepräsentanz</p>	<p>(4) <sup>1</sup> Bei gleichem Rang im Auswahlverfahren haben Bewerberinnen und Bewerber Vorrang, die zum Personenkreis nach § 17 Abs. 1 gehören. <sup>2</sup> Die Bewerberin oder der Bewerber muss durch eine Bescheinigung glaubhaft machen, dass sie oder er den Dienst in vollem Umfang abgeleistet hat oder bei einer Bewerbung für das Sommersemester spätestens am 30. April und bei einer Bewerbung für das Wintersemester spätestens am 31. Oktober in vollem Umfang abgeleistet haben wird, oder dass sie oder er die Voraussetzungen nach § 17 Abs. 1 Satz 1 Nummer 4 erfüllt. <sup>3</sup> Besteht danach noch Ranggleichheit, wird bei Unterrepräsentanz eines</p>

<p>eines Geschlechts in einem Studiengang vorrangig ausgewählt, wer diesem angehört. Besteht danach noch Ranggleichheit, entscheidet das Los.</p>	<p>Geschlechts in einem Studiengang vorrangig ausgewählt, wer diesem angehört.  <sup>4</sup> Besteht danach noch Ranggleichheit, entscheidet das Los.</p>
<p>(5) Am Losverfahren nehmen alle Bewerberinnen und Bewerber teil, die innerhalb der von der für die Durchführung des Auswahlverfahrens zuständigen <u>Stelle</u> festzusetzenden und Hochschulüblich bekannt zu gebenden Ausschlussfrist bei der <u>jeweils für die Antragsentgegennahme zuständigen Stelle</u> die Zulassung durch Losverfahren beantragt haben (Losantrag). Die Anzahl der Losanträge pro Bewerberin oder Bewerber ist auf die <u>jeweils maßgebliche Anzahl zulässiger Studienplatzbewerbungen</u> begrenzt. Unter den form- und fristgerecht eingegangenen Losanträgen wird, soweit die Anzahl dieser Losanträge die Anzahl der noch verfügbaren Studienplätze übersteigt, die erforderliche Anzahl für die noch zu vergebenden Studienplätze ohne Ansehen der Person gezogen, anderenfalls erhalten die Bewerberinnen und Bewerber direkt einen Zulassungsbescheid. Die Ziehung erfolgt durch ein automatisiertes Datenverarbeitungsverfahren, bei dem jedem <u>Antrag nach dem Zufallsprinzip</u> eine Losnummer zugeteilt wird. Aus den vergebenen Losnummern wird eine Rangfolge <u>mit aufsteigender Losnummer</u> generiert. Das Ergebnis der automatisierten Rangfestlegung ist zu protokollieren. Auf Grund dieser Rangliste werden die zur Verfügung stehenden Studienplätze <u>zuerst an rangerste</u> Bewerberinnen und Bewerber vergeben. Eine Bescheidung des Losantrages erfolgt nur im Falle der Zulassung; im Übrigen gelten die Losanträge nach Abschluss des Losverfahrens als abgelehnt.</p>	<p>(5) <sup>1</sup> Am Losverfahren nehmen alle Bewerberinnen und Bewerber teil, die innerhalb der von der für die Durchführung des Auswahlverfahrens zuständigen Abteilung der Humboldt-Universität zu Berlin festzusetzenden und Hochschulüblich bekannt zu gebenden Ausschlussfrist bei der Humboldt-Universität zu Berlin die Zulassung durch Losverfahren schriftlich beantragt haben (Losantrag). <sup>2</sup> Die Anzahl der Losanträge pro Bewerberin oder Bewerber ist auf eins begrenzt. <sup>3</sup> Unter den form- und fristgerecht eingegangenen Losanträgen wird die erforderliche Anzahl für die noch zu vergebenden Studienplätze ohne Ansehen der Person gezogen, soweit die Anzahl dieser Losanträge die Anzahl der noch verfügbaren Studienplätze übersteigt, anderenfalls erhalten die Bewerberinnen und Bewerber direkt einen Zulassungsbescheid. <sup>4</sup> Die Ziehung erfolgt durch ein automatisiertes Datenverarbeitungsverfahren, bei dem jedem form- und fristgerechten Losantrag eine Losnummer zugeteilt wird. <sup>5</sup> Aus den vergebenen Losnummern wird eine Rangfolge nach dem Zufallsprinzip generiert. <sup>6</sup> Das Ergebnis der automatisierten Rangfestlegung ist zu protokollieren. <sup>7</sup> Auf Grund dieser Rangliste werden die zur Verfügung stehenden Studienplätze an die entsprechenden Bewerberinnen und Bewerber vergeben. <sup>8</sup> Eine Bescheidung des Losantrages erfolgt nur im Falle der Zulassung; im Übrigen gelten die Losanträge nach Abschluss des Losverfahrens als abgelehnt.</p>
<p><b>§ 19 Entscheidung im Auswahlverfahren, Aufbewahrungsfristen</b></p>	
<p>(1) <u>Die Entscheidung über eine Studienplatzbewerbung erfolgt in einem einheitlichen Bescheid; der Erlass getrennter Bescheide über die Auswahlentscheidung im jeweiligen Studienfach in Fällen, in denen ein Studiengang aus einer Kombination von Studienfächern besteht, ist ausgeschlossen. Wird auf das Vorziehen der Überprüfung der Zugangsvoraussetzungen verzichtet, entfaltet der Zulassungsbescheid keine Wirkung in Bezug auf das Erfüllen der Zugangsvoraussetzungen. Der Zulassungsbescheid enthält darüber hinaus keine Feststellungen zu den sonstigen Immatrikulations- oder Registrierungsvoraussetzungen.</u></p>	
<p>(2) Im Falle der Zulassung wird eine Frist gesetzt, innerhalb derer die Bewerberin oder der Bewerber eine Erklärung über die Annahme des Studienplatzes abgeben muss; <u>erklärt sich eine Bewerberin oder ein Bewerber innerhalb dieser Frist nicht oder erklärt sie oder er, dass sie oder er auf die Teilnahme an Nachrückverfahren verzichtet, nimmt sie oder er insoweit an weiteren Verfahren nicht teil.</u> Es kann eine Frist zur Vornahme der Immatrikulation oder Registrierung bestimmt werden, die von der regulären Frist für <u>Anträge auf Immatrikulation oder Registrierung für zulassungsfreie Studienangebote</u> abweicht. Wird die Immatrikulation oder Registrierung nicht bis zu diesem Termin beantragt, wird der Zulassungsbescheid unwirksam. Wird eine Immatrikulation oder Registrierung der Bewerberin oder des Bewerbers abgelehnt, weil die übrigen Voraussetzungen für die Aufnahme als Studentin oder Student nicht vorliegen, wird</p>	<p><b>[ZZS-HU] § 8:</b>  (1) <sup>3</sup> Im Falle der Zulassung wird eine Frist gesetzt, innerhalb derer die Bewerberin oder der Bewerber eine Erklärung über die Annahme oder Rückgabe des Studienplatzes abgeben muss. <sup>4</sup> Es kann eine Frist zur Vornahme der Immatrikulation bestimmt werden, die von der regulären Frist für Immatrikulationsanträge in zulassungsfreien Studiengängen abweicht. <sup>5</sup> Wird die Immatrikulation nicht bis zu diesem Termin beantragt, wird der Zulassungsbescheid unwirksam. <sup>6</sup> Wird eine Immatrikulation des Bewerbers oder der Bewerberin abgelehnt, weil die übrigen Voraussetzungen für die Aufnahme als Studentin oder Student nicht vorliegen, wird der Zulassungsbescheid ebenfalls unwirksam.</p>



der Zulassungsbescheid ebenfalls unwirksam.	
(3) <u>Mit der Beantragung der Immatrikulation für das Studium, für das eine Zulassung ausgesprochenen wurde, gelten alle sonstigen Studienplatzbewerbungen sowie alle Anträge nach § 7 Abs. 1 Satz 4 als zurückgenommen.</u>	
(4) Die mit der Studienplatzbewerbung eingereichten Unterlagen werden bis zur Bestandskraft der Entscheidung, im Falle eines Rechtsstreits bis zur rechtskräftigen Entscheidung, aufbewahrt und anschließend der Vernichtung zugeführt. Eingereichte Unterlagen können nicht zurückgefordert werden.	<b>[ZZS-HU] § 8:</b> (3) <sup>1</sup> Die mit dem Zulassungsantrag eingereichten Unterlagen werden bis zur Bestandskraft der Entscheidung, im Falle eines Rechtsstreits bis zur rechtskräftigen Entscheidung, aufbewahrt und anschließend der Vernichtung zugeführt. <sup>2</sup> Eingereichte Unterlagen können nicht zurückgefordert werden.
<b>§ 20 Kontingentvereinbarungen</b>	
(1) Die Humboldt-Universität zu Berlin kann mit dem Ziel, Studienplätze in einem Studienfach für eine Registrierung von Studentinnen oder Studenten anderer Berliner <u>Universitäten</u> bereitzustellen bzw. Studentinnen oder Studenten der Humboldt-Universität zu Berlin an anderen Berliner <u>Universitäten</u> in einem Studienfach die Registrierung zu ermöglichen, Kontingentvereinbarungen über Zweifächer und zweite Fächer mit einer anderen <u>Universität</u> im Land Berlin schließen. In der Vereinbarung oder den eine solche ergänzenden Bestimmungen sind insbesondere Festlegungen zu der jeweils konkreten Anzahl der höchstens bereitzustellenden Plätze und den weiteren Verfahrensabläufen zu treffen. Jede <u>Universität</u> vergibt die Plätze innerhalb der ihr zur Besetzung bereitgestellten Kontingente in eigener Zuständigkeit nach den von ihr erlassenen Auswahlkriterien. Zugangsvoraussetzungen bleiben unberührt. Nach Abschluss des Zulassungsverfahrens nicht vergebene Plätze fallen an die das Studium in dem Studienfach durchführende <u>Universität</u> zurück, soweit sie nicht zur Kompensation einer die maßgebliche Referenzzahl überschreitenden Anzahl von Studentinnen und Studenten in höheren Fachsemestern des Kontingents erforderlich sind. Einwendungen gegen die Auswahlentscheidung sind gegen die den Platz vergebende <u>Universität</u> zu richten. Anträge auf Zulassung auf Studienplätze außerhalb der festgesetzten Zulassungszahlen sind ausschließlich an die das Studium in dem Studienfach durchführende <u>Universität</u> zu richten. Kontingente dürfen nur für diejenigen Studiengangsausprägungen zur Verfügung gestellt werden, die nach Maßgabe des Berliner Lehrerbildungsrechts grundsätzlich zulässig sind und die in dieser Kombination nicht vollständig an einer <u>Universität</u> studiert werden können. Auswahlentscheidungen werden wechselseitig anerkannt. Die Registrierung und die weiteren Rechte und Pflichten der Studentinnen und Studenten richten sich nach den Bestimmungen der das Studium in dem Studienfach jeweils durchführenden <u>Universität</u> .	<b>[ZZS-HU] § 2:</b> (6) <sup>1</sup> Die Humboldt-Universität zu Berlin kann mit dem Ziel, Studienplätze in einem Studienfach für eine Registrierung von Studentinnen oder Studenten anderer Berliner Hochschulen bereitzustellen bzw. Studentinnen oder Studenten der Humboldt-Universität zu Berlin an anderen Berliner Hochschulen in einem Studienfach die Registrierung zu ermöglichen, Kontingentvereinbarungen über Zweifächer und zweite Fächer mit einer anderen Hochschule im Land Berlin schließen. <sup>2</sup> In der Vereinbarung oder den eine solche ergänzenden Bestimmungen sind insbesondere Festlegungen zu der jeweils konkreten Anzahl der höchstens bereitzustellenden Plätze und den weiteren Verfahrensabläufen zu treffen. <sup>3</sup> Jede Hochschule vergibt die Plätze innerhalb der ihr zur Besetzung bereitgestellten Kontingente in eigener Zuständigkeit nach den von ihr erlassenen Auswahlkriterien. <sup>4</sup> Zugangsvoraussetzungen bleiben unberührt. <sup>5</sup> Nach Abschluss des Zulassungsverfahrens nicht vergebene Plätze fallen an die das Studium in dem Studienfach durchführende Hochschule zurück, soweit sie nicht zur Kompensation einer die maßgebliche Referenzzahl überschreitenden Anzahl von Studentinnen und Studenten in höheren Fachsemestern des Kontingents erforderlich sind. <sup>6</sup> Einwendungen gegen die Auswahlentscheidung sind gegen die den Platz vergebende Hochschule zu richten. <sup>7</sup> Anträge auf Zulassung auf Studienplätze außerhalb der festgesetzten Zulassungszahlen sind ausschließlich an die das Studium in dem Studienfach durchführende Hochschule zu richten. <sup>8</sup> Kontingente dürfen nur für diejenigen Studiengangsausprägungen zur Verfügung gestellt werden, die nach Maßgabe des Berliner Lehrerbildungsrechts grundsätzlich zulässig sind und die in dieser Kombination nicht vollständig an einer Hochschule studiert werden können. <sup>9</sup> Auswahlentscheidungen werden wechselseitig anerkannt. <sup>10</sup> Die Registrierung und die weiteren Rechte und Pflichten der Studentinnen und Studenten richten sich nach den Bestimmungen der das Studium in dem Studienfach jeweils durchführenden Hochschule.
(2) <u>Vereinbarungen und Bestimmungen nach Abs. 1 gelten für die Zulassung zu höheren Fachsemestern entsprechend, soweit nichts anderes bestimmt ist.</u>	
(3) <u>Abs. 1 und 2 gelten entsprechend, soweit in besonderen Studienangeboten Kontingente für die beteiligten Kooperationspartner vorgehalten werden.</u>	
<b>Abschnitt 4 – Auswahlverfahren in Studiengängen mit dem</b>	

<b>Abschlussziel eines ersten berufsqualifizierenden Hochschulabschlusses</b>	
<b>Unterabschnitt 1 – Auswahl für das 1. Fachsemester</b>	
<b>§ 21 Antragsinhalt, Anzahl der Anträge, Altersgrenze der Bewerberinnen und Bewerber</b>	
<p>(1) Gegenstand der Studienplatzbewerbung ist die Zulassung zum Studium <u>im 1. Fachsemester</u> in einem <u>Kombinationsbachelorstudiengang</u> bezogen auf das diesen aufgrund seiner überwiegenden Bedeutung prägende Kernfach und ein konkretes Zweitfach, in einem <u>Monobachelorstudiengang</u> oder in <u>einem reglementierten Studiengang</u>. Begehrt eine Bewerberin oder ein Bewerber <u>in einem Studiengang, der aus einer Kombination von Studienfächern besteht</u>, ausschließlich den Wechsel eines <u>der bisherigen Studienfächer</u>, erfolgt die Abgabe der Studienplatzbewerbung unter Beibehaltung des <u>anderen Studienfaches</u>. Die zulässigen Fachkombinationen <u>des Bewerbungssemesters</u> ergeben sich aus der <u>jeweils gültigen</u> Satzung über das Studienangebot <u>bzw. die Zulassungszahlen</u> bzw. der diese ersetzenden oder ergänzenden Satzung.</p>	<p><b>[ZZS-HU] § 2:</b>  (1) <sup>2</sup> Soweit die Zulassung zu einem Studiengang durch die Festsetzung einer Zulassungszahl für mindestens ein Studienfach beschränkt ist, ist für diesen Studiengang zuvor ein Antrag auf Zulassung zum Studium in einem Bachelorkombinationsstudiengang bezogen auf das diesen aufgrund seiner überwiegenden Bedeutung prägende Kernfach und ein konkretes Zweitfach, in einem Bachelormonostudiengang bezogen auf das diesen aufgrund seiner überwiegenden Bedeutung prägende Kern- bzw. Monostudienfach und, soweit ein solches gemäß der jeweiligen Studien- und Prüfungsordnung vorgeschrieben ist, ein konkretes Beifach oder in einem Studiengang mit dem Abschlussziel Master of Education bezogen auf das diesen bestimmende erste Fach und ein konkretes zweites Fach, im Übrigen in sonstigen Studiengängen mit einem ersten oder weiteren berufsqualifizierenden Hochschulabschlusses ein Antrag auf Zulassung zum Studium in diese zu stellen (Studienplatzbewerbung); dies gilt entsprechend für die Zulassung zu weiterbildenden Zertifikatsstudien. <sup>3</sup> Begehrt eine Bewerberin oder ein Bewerber ausschließlich den Wechsel eines bisher zugeteilten Studienfaches in Form eines Zweitfaches, Beifaches oder zweiten Faches, erfolgt die Abgabe der Studienplatzbewerbung unter Beibehaltung des bisherigen Kernfaches, Kern- bzw. Monostudienfach oder ersten Faches. <sup>4</sup> Die Studienplatzbewerbung kann sich zusätzlich auch auf Studienangebote der berufsfeldbezogenen Zusatzqualifikationen oder Bildungswissenschaften/Berufswissenschaften erstrecken. <sup>5</sup> Die zulässigen Fachkombinationen ergeben sich aus der jeweiligen Satzung über das Studienangebot der Humboldt-Universität zu Berlin bzw. der diese ersetzenden oder ergänzenden Satzung.</p>
<p>(2) Die maximale Anzahl zulässiger Studienplatzbewerbungen nach Abs. 1 <u>beträgt insgesamt drei</u>. <u>Besteht ein Studiengang aus einer Kombination von Studienfächern, ist für jede konkret benannte Kombination eine Studienplatzbewerbung abzugeben</u>; die Auswahl wird dabei für jedes zulassungsbeschränkte Studienfach gesondert vorgenommen. Zugangsvoraussetzungen bleiben unberührt. Ist bei <u>einer Kombination von Studienfächern</u> das konkrete Zweitfach zulassungsbeschränkt, kann die Bewerberin oder der Bewerber insoweit ein zulassungsfreies Studienfach (Ersatzfach) angeben, wenn hierfür <u>nach Maßgabe der Satzung nach Abs. 1 Satz 3</u> ein entsprechendes Studienangebot vorgehalten wird. Die Angabe eines Ersatzfaches gilt nicht als <u>weitere Studienplatzbewerbung nach Satz 1</u>, sondern <u>ergänzt diese</u>. Wird die Bewerberin oder der Bewerber <u>für das Kernfach, nicht aber</u> für ein zulassungsbeschränktes Zweitfach ausgewählt, erfolgt die Ablehnung der Studienplatzbewerbung nur, wenn kein Ersatzfach angegeben wurde. <u>Die Anzahl</u></p>	<p><b>[ZZS-HU] § 10:</b>  (1) <sup>1</sup> Die Bewerberin oder der Bewerber darf in ihrer oder seiner Studienplatzbewerbung bis zu zwei Studiengänge in einer Reihenfolge nennen: einen Studiengangswunsch 1. Präferenz (Hauptantrag) und einen Studiengangswunsch 2. Präferenz (Hilfsantrag). <sup>2</sup> Sind an einem Studiengang mehrere Studienfächer beteiligt, stellt jede konkret benannte Kombination einen Studiengangswunsch dar; die Auswahl wird dabei für jedes zulassungsbeschränkte Studienfach gesondert vorgenommen. <sup>3</sup> Erweiterte Zugangsvoraussetzungen bleiben unberührt. <sup>4</sup> Ist bei einem Studiengangswunsch das konkrete Zweitfach oder Beifach zulassungsbeschränkt, kann die Bewerberin oder der Bewerber insoweit ein zulassungsfreies Studienfach (Ersatzfach) angeben, wenn hierfür ein entsprechendes Studienangebot vorgehalten wird. <sup>5</sup> Die Angabe eines Ersatzfaches gilt nicht als weiterer Studiengangswunsch, sondern <u>ergänzt diesen</u>. <sup>6</sup> Wird die</p>

<p>zulässiger Studienplatzbewerbungen von Bewerberinnen und Bewerbern, die der <u>Ausländerinnenquote</u><del>Ausländerquote</del> unterfallen oder bei einer Studienplatzbewerbung nach § 33 unterfallen würden, sowie von Bewerberinnen und Bewerbern, die über eine Hochschulzugangsberechtigung gemäß § 11 Abs. 2 BerlHG verfügen oder einen Zugang nach § 11 Abs. 3 BerlHG oder § 11 Abs. 4 BerlHG anstreben, beträgt abweichend von Satz 1 eins. Die Anzahl zulässiger Studienplatzbewerbungen von Bewerberinnen oder Bewerbern, die bereits ein Erststudium abgeschlossen haben, beträgt abweichend von Satz 1 für alle Studienangebote der Humboldt-Universität zu Berlin insgesamt eins.</p>	<p>Bewerberin oder der Bewerber nicht für ein zulassungsbeschränktes Zweitfach oder Beifach ausgewählt, erfolgt die Ablehnung der Studienplatzbewerbung nur, wenn kein Ersatzfach angegeben wurde. <sup>8</sup> Bewerberinnen oder Bewerber für ein Zweitstudium dürfen nur einen Studiengang nennen.</p>
<p>(3) Wer bis zum Ablauf der Bewerbungsfrist das 55. Lebensjahr vollendet hat, wird an einem Auswahlverfahren nur beteiligt, wenn für das beabsichtigte Studium unter Berücksichtigung der persönlichen Situation der Bewerberin oder des Bewerbers schwerwiegende wissenschaftliche oder berufliche Gründe sprechen.</p>	<p><b>[ZZS-HU] § 10:</b> (2) Wer bis zum Ablauf der Bewerbungsfrist das 55. Lebensjahr vollendet hat, wird an einem Auswahlverfahren nur beteiligt, wenn für das beabsichtigte Studium unter Berücksichtigung der persönlichen Situation des Bewerbers oder der Bewerberin schwerwiegende wissenschaftliche oder berufliche Gründe sprechen.</p>
<p><b>§ 22 Vorabquoten</b></p>	<p><b>[ZZS-HU] § 11 Vorabquoten</b></p>
<p>(1) Es werden die nachfolgenden Quoten festgelegt:</p>	<p>(1) <sup>1</sup> Es werden die nachfolgenden Quoten festgelegt:</p>
<p>1. 5 vom Hundert für Bewerberinnen und Bewerber, für die eine Ablehnung der Studienplatzbewerbung eine außergewöhnliche Härte bedeuten würde (Härtefallquote)</p>	<p>1. 5 vom Hundert für Bewerberinnen und Bewerber, für die eine Ablehnung der Studienplatzbewerbung eine außergewöhnliche Härte bedeuten würde (Härtefallquote),</p>
<p>2. 5 vom Hundert für ausländische oder staatenlose Bewerberinnen oder Bewerber, soweit sie nicht Deutschen gleichgestellt sind <u>und nicht die Voraussetzungen nach Nr. 3 oder Satz 3 erfüllen</u> (<u>Ausländerinnenquote</u><del>Ausländerquote</del>)</p>	<p>2. 5 vom Hundert für ausländische oder staatenlose Bewerberinnen oder Bewerber, soweit sie nicht Deutschen gleichgestellt sind (Ausländerquote),</p>
<p>3. 4 vom Hundert für Bewerberinnen und Bewerber, die bereits <u>erfolgreich</u> ein Studium in einem anderen Studiengang an einer deutschen Hochschule, <u>mit Ausnahme</u> eines vor dem 1. Oktober 1991 an einer Hochschule in dem in Artikel 3 des Einigungsvertrages genannten Gebiet <u>abgeschlossenen Studiums</u>, oder einer Hochschule eines Mitgliedstaates der Europäischen Union oder eines anderen Vertragsstaates des Abkommens über den Europäischen Wirtschaftsraum abgeschlossen haben (Erststudium) und ein weiteres Studium aufnehmen wollen (Zweitstudienquote)</p>	<p><b>[ZZS-HU] § 11:</b> 3. 4 vom Hundert für Bewerberinnen und Bewerber, die bereits ein Studium in einem anderen Studiengang an einer deutschen Hochschule oder einer Hochschule eines Mitgliedstaates der Europäischen Union oder eines anderen Vertragsstaates des Abkommens über den Europäischen Wirtschaftsraum erfolgreich abgeschlossen haben (Erststudium) und ein weiteres Studium aufnehmen wollen (Zweitstudienquote), und <b>[ZZS-HU] § 12:</b> (3) <sup>2</sup> Dies gilt nicht für Bewerberinnen oder Bewerber, die vor dem 1. Oktober 1991 ein Studium an einer Hochschule in dem in Artikel 3 des Einigungsvertrages genannten Gebiet abgeschlossen haben.</p>
<p>4. 5 vom Hundert für Bewerberinnen und Bewerber, die bei Ablauf der Bewerbungsfrist noch minderjährig sind und ihren Wohnsitz im Gebiet der Länder Berlin und Brandenburg bei einer für sie sorgeberechtigten Person haben (Minderjährigenquote)</p>	<p><b>[ZZS-HU] § 11:</b> 4. 5 vom Hundert für Bewerberinnen und Bewerber, die bei Ablauf der Bewerbungsfrist noch minderjährig sind und ihren Wohnsitz im Gebiet der Länder Berlin und Brandenburg bei einer für sie sorgeberechtigten Person haben (Minderjährigenquote).</p>
<p>Als sorgeberechtigt gelten auch Pflegepersonen und nach dem Bürgerlichen Gesetzbuch ihnen gleichgestellte Personen. Für in der beruflichen Bildung Qualifizierte, die über keine sonstige Studienberechtigung verfügen und ihre Hochschulzugangsberechtigung auf § 11 BerlHG stützen, beträgt die Quote 8 vom</p>	<p><sup>2</sup> Als sorgeberechtigt gelten auch Pflegepersonen und nach dem Bürgerlichen Gesetzbuch ihnen gleichgestellte Personen. <sup>4</sup> Für in der beruflichen Bildung Qualifizierte, die über keine sonstige Studienberechtigung verfügen und ihre Hochschulzugangsberechtigung auf § 11 BerlHG stützen, beträgt die Quote 8 vom</p>

Hundert (§11-Quote).	Hundert (§ 11-Quote).
(2) Bei der Berechnung der Quoten wird gerundet. Für jede Vorabquote muss mindestens ein Studienplatz zur Verfügung gestellt werden, wenn in der entsprechenden Quote mindestens eine <u>berücksichtigungsfähige Bewerbung vorliegt</u> . Bleibt die Anzahl der zu berücksichtigenden Bewerbungen in einer Quote im Hauptverfahren hinter der sich ergebenden Anzahl der dafür vorgesehenen Studienplätze zurück, werden die nicht beanspruchten Studienplätze in das sonstige Auswahlverfahren <u>nach § 24</u> einbezogen. Werden Studienplätze im Verlaufe des weiteren Auswahlverfahrens wieder frei und liegen noch weitere <u>berücksichtigungsfähige</u> Bewerbungen vor, wird auch in der jeweiligen Vorabquote, mit Ausnahme der <u>Ausländerinnenquote</u> <u>Ausländerquote</u> , nachgerückt. Danach frei bleibende oder frei werdende Studienplätze werden im Nachrückverfahren in das sonstige Auswahlverfahren einbezogen.	(2) <sup>1</sup> Bei der Berechnung der Quoten wird gerundet. <sup>2</sup> Für jede Vorabquote muss mindestens ein Studienplatz zur Verfügung gestellt werden, wenn in der entsprechenden Quote mindestens eine Bewerbung zu berücksichtigen ist, bei der der Studiengang im Hauptantrag genannt ist. <sup>3</sup> Studienplatzbewerbungen, die den Studiengang im Hilfsantrag genannt haben, werden nicht berücksichtigt. <sup>4</sup> Bleibt die Anzahl der zu berücksichtigenden Bewerbungen in einer Quote im Hauptverfahren hinter der sich ergebenden Anzahl der dafür vorgesehenen Studienplätze zurück, werden die nicht beanspruchten Studienplätze in das sonstige Auswahlverfahren einbezogen. <sup>5</sup> Werden Studienplätze im Verlaufe des weiteren Auswahlverfahrens wieder frei und liegen noch weitere zu berücksichtigende Bewerbungen vor, wird auch in der jeweiligen Vorabquote, mit Ausnahme der Ausländerquote, nachgerückt. <sup>6</sup> Danach frei bleibende oder frei werdende Studienplätze werden im Nachrückverfahren in das sonstige Auswahlverfahren einbezogen.
<b>§ 23 Auswahlverfahren innerhalb der Vorabquoten</b>	<b>[ZZS-HU] § 12 Auswahlverfahren innerhalb der Vorabquoten</b>
(1) Studienplätze im Rahmen der Härtefallquote werden auf besonderen Antrag <u>und</u> nach dem Grad der außergewöhnlichen Härte vergeben. Bei der Entscheidung über den Grad der außergewöhnlichen Härte werden nur solche Umstände berücksichtigt, die innerhalb der <u>maßgeblichen Antragsfrist je Studienplatzbewerbung</u> hinreichend belegt worden sind. Eine außergewöhnliche Härte liegt vor, wenn besondere, vor allem gesundheitliche, soziale, behinderungsbedingte oder familiäre Gründe in der Person der Bewerberin oder des Bewerbers die sofortige Aufnahme des Studiums zwingend erfordern. Sie kann auch vorliegen, wenn einer Bewerberin oder einem Bewerber mit Wohnsitz im Gebiet der Länder Berlin und Brandenburg aus gesundheitlichen, sozialen, behinderungsbedingten oder familiären Gründen die Aufnahme eines Studiums an einem anderen Studienort nicht zugemutet werden kann und die Wartezeit <u>für das beantragte Studium</u> länger als vier Semester dauern würde.	(1) <sup>1</sup> Studienplätze im Rahmen der Härtefallquote werden auf besonderen Antrag nach dem Grad der außergewöhnlichen Härte vergeben. <sup>2</sup> Bei der Entscheidung über den Grad der außergewöhnlichen Härte werden nur solche Umstände berücksichtigt, die innerhalb der Bewerbungsfristen hinreichend belegt worden sind. <sup>3</sup> Eine außergewöhnliche Härte liegt vor, wenn besondere, vor allem gesundheitliche, soziale, behinderungsbedingte oder familiäre Gründe in der Person der Bewerberin oder des Bewerbers die sofortige Aufnahme des Studiums zwingend erfordern. <sup>4</sup> Sie kann auch vorliegen, wenn einer Bewerberin oder einem Bewerber mit Wohnsitz im Gebiet der Länder Berlin und Brandenburg aus gesundheitlichen, sozialen, behinderungsbedingten oder familiären Gründen die Aufnahme eines Studiums an einem anderen Studienort nicht zugemutet werden kann und die Wartezeit zum gewünschten Studiengang länger als vier Semester dauern würde.
(2) Studienplätze im Rahmen der <u>Ausländerinnenquote</u> <u>Ausländerquote</u> werden <u>gemäß § 7a Abs. 2 BerlHZG in der jeweils geltenden Fassung mit der Maßgabe vergeben, dass an die Stelle des in § 7a Abs. 2 Satz 3 Nr. 2 BerlHZG genannten Zulassungsantrages die Studienplatzbewerbung tritt</u> .	(2) <sup>1</sup> Studienplätze im Rahmen der Ausländerquote werden in erster Linie nach dem Grad der Qualifikation vergeben. <sup>2</sup> Besondere Umstände, die für ein Studium an einer deutschen Hochschule sprechen, können berücksichtigt werden. <sup>3</sup> Als ein solcher Umstand ist insbesondere anzusehen, wenn die Bewerberin oder der Bewerber
[entfällt]	1. von einer deutschen Einrichtung zur Förderung von Studentinnen und Studenten für ein Studium ein Stipendium erhält,
[entfällt]	2. auf Grund besonderer Vorschriften mit der Einweisung in ein Studienkolleg oder eine vergleichbare Einrichtung für die Zuteilung eines Studienplatzes in dem im Zulassungsantrag genannten Studiengang vorgemerkt ist,
[entfällt]	3. in der Bundesrepublik Deutschland Asylrecht genießt,
[entfällt]	4. aus einem Entwicklungsland oder einem Land kommt, in dem es keine Ausbildungsstätten für den betreffenden Studiengang gibt,
[entfällt]	5. einer deutschsprachigen Minderheit im Ausland angehört.

<p>Verpflichtungen auf Grund zwischenstaatlicher Vereinbarungen <u>oder Vereinbarungen zwischen Hochschulen</u> sind zu berücksichtigen. Bewerberinnen und Bewerber, die der <u>Ausländerinnenquote</u> <del>Ausländerquote</del> unterfallen, können nicht in den übrigen Quoten oder im Rahmen des sonstigen Auswahlverfahrens ausgewählt werden; die Zuweisung eines nach Abschluss des Nachrückverfahrens nicht vergebenen Studienplatzes bleibt davon unberührt.</p>	<p><sup>4</sup> Verpflichtungen auf Grund zwischenstaatlicher Vereinbarungen sind zu berücksichtigen. <sup>5</sup> Bewerberinnen und Bewerber, die der Ausländerquote unterfallen, können nicht in den übrigen Quoten oder im Rahmen des sonstigen Auswahlverfahrens ausgewählt werden; die Zuweisung eines nach Abschluss des Nachrückverfahrens nicht vergebenen Studienplatzes bleibt davon unberührt.</p>
<p>(3) Bewerberinnen und Bewerber, die bereits ein <u>Erststudium</u> erfolgreich abgeschlossen haben, können nicht in den übrigen Quoten oder im Rahmen des sonstigen Auswahlverfahrens ausgewählt werden; die Zuweisung eines nach Abschluss des Nachrückverfahrens nicht vergebenen Studienplatzes bleibt davon unberührt. Die Rangfolge der Bewerberinnen und Bewerber wird durch eine Messzahl bestimmt, die aus dem Ergebnis der Abschlussprüfung des vorangegangenen Studiums und dem Grad der Bedeutung der Gründe für das Zweitstudium ermittelt wird. Die <u>Ermittlung der Messzahl erfolgt gemäß Anlage 1 BerlHZVO in der jeweils geltenden Fassung.</u></p>	<p>(3) <sup>1</sup> Bewerberinnen und Bewerber, die bereits ein Studium in einem anderen Studiengang an einer deutschen Hochschule oder einer Hochschule eines Mitgliedstaates der Europäischen Union oder eines anderen Vertragsstaates des Abkommens über den Europäischen Wirtschaftsraum erfolgreich abgeschlossen haben, können nicht in den übrigen Quoten oder im Rahmen des sonstigen Auswahlverfahrens ausgewählt werden; die Zuweisung eines nach Abschluss des Nachrückverfahrens nicht vergebenen Studienplatzes bleibt davon unberührt. <sup>3</sup> Die Rangfolge der Bewerberinnen und Bewerber wird durch eine Messzahl bestimmt, die aus dem Ergebnis der Abschlussprüfung des vorangegangenen Studiums und dem Grad der Bedeutung der Gründe für das Zweitstudium ermittelt wird. <sup>4</sup> Die Messzahl ist die Summe der Punktzahlen, die für das Ergebnis der Abschlussprüfung des Erststudiums und für den Grad der Bedeutung der Gründe für das Zweitstudium vergeben werden. <sup>5</sup> Für das Ergebnis der Abschlussprüfung des Erststudiums werden folgende Punktzahlen vergeben:</p>
[entfällt]	1. Noten „ausgezeichnet“ und „sehr gut“ – 4 Punkte;
[entfällt]	2. Noten „gut“ und „voll befriedigend“ – 3 Punkte;
[entfällt]	3. Note „befriedigend“ – 2 Punkte;
[entfällt]	4. Note „ausreichend“ – 1 Punkt.
[entfällt]	<p><sup>6</sup> Ist die Note der Abschlussprüfung des Erststudiums nicht nachgewiesen, wird das Ergebnis der Abschlussprüfung mit einem Punkt bewertet. <sup>7</sup> Nach dem Grad der Bedeutung der Gründe für das Zweitstudium werden folgende Punktzahlen vergeben:</p>
[entfällt]	<p>1. „zwingende berufliche Gründe“ – 9 Punkte; zwingende berufliche Gründe liegen vor, wenn ein Beruf angestrebt wird, der nur auf Grund zweier abgeschlossener Studiengänge ausgeübt werden kann;</p>
[entfällt]	<p>2. „wissenschaftliche Gründe“ – 7 bis 11 Punkte; wissenschaftliche Gründe liegen vor, wenn im Hinblick auf eine spätere Tätigkeit in Wissenschaft und Forschung auf der Grundlage der bisherigen wissenschaftlichen und praktischen Tätigkeit eine weitere wissenschaftliche Qualifikation in einem anderen Studiengang angestrebt wird;</p>
[entfällt]	<p>3. „besondere berufliche Gründe“ – 7 Punkte; besondere berufliche Gründe liegen vor, wenn die berufliche Situation dadurch erheblich verbessert wird, dass der Abschluss des Zweitstudiums das Erststudium sinnvoll ergänzt;</p>

[entfällt]	4. „sonstige berufliche Gründe“ – 4 Punkte; sonstige berufliche Gründe liegen vor, wenn das Zweitstudium auf Grund der beruflichen Situation aus sonstigen Gründen zu befürworten ist;
[entfällt]	5. „keiner der vorgenannten Gründe“ – 1 Punkt.
[entfällt]	<sup>8</sup> Liegen wissenschaftliche Gründe vor, ist die Punktzahl innerhalb des Rahmens von sieben bis elf Punkten davon abhängig, welches Gewicht die Gründe haben, welche Leistungen bisher erbracht worden sind und in welchem Maß die Gründe von allgemeinem Interesse sind. <sup>9</sup> Wird das Zweitstudium nach einer Familienphase zum Zwecke der Wiedereingliederung oder des Neueinstiegs in das Berufsleben angestrebt, kann dieser Umstand unabhängig von der Bewertung des Vorhabens und seiner Zuordnung zu einer der vorgenannten Fallgruppen durch Gewährung eines Zuschlags von bis zu zwei Punkten bei der Messzahlbildung berücksichtigt werden. <sup>10</sup> Dieser Punktzuschlag wird zusätzlich gewährt.
(4) Für die Vergabe von Studienplätzen im Rahmen der Minderjährigenquote gilt Abs. 1 entsprechend mit der Maßgabe, dass die Auswahl nach dem Grad der Qualifikation erfolgt.	(4) Für die Vergabe von Studienplätzen im Rahmen der Minderjährigenquote gilt Abs. 1 entsprechend mit der Maßgabe, dass die Auswahl nach dem Grad der Qualifikation erfolgt.
(5) Studienplätze im Rahmen der §11-Quote werden in erster Linie unter Qualifikationsgesichtspunkten vergeben. Die maßgebliche Durchschnittsnote ist die Durchschnittsnote der Hochschulzugangsberechtigung. Weist das entsprechende Zeugnis keine mit einer Nachkommastelle versehene Durchschnittsnote auf, wird diese als arithmetisches Mittel aus den im Zeugnis ausgewiesenen Einzelnoten gebildet, wobei nur die erste Dezimalstelle hinter dem Komma berücksichtigt wird; alle weiteren Stellen werden ohne Rundung gestrichen. Daneben können die Motivation der Bewerberin oder des Bewerbers und besondere soziale Belange berücksichtigt werden. Bewerberinnen und Bewerber, die der §11-Quote unterfallen, können nicht in den übrigen Quoten oder im Rahmen des sonstigen Auswahlverfahrens ausgewählt werden; die Zuweisung eines nach Abschluss des Nachrückverfahrens nicht vergebenen Studienplatzes bleibt davon unberührt. Das Datum des Erwerbs der Hochschulzugangsberechtigung ist der Zeitpunkt des Vorliegens der Voraussetzungen gemäß § 11 Abs. 1 oder Abs. 2 BerlHG.	<b>[ZZS-HU] § 12:</b> (5) <sup>1</sup> Studienplätze im Rahmen der § 11-Quote werden in erster Linie unter Qualifikationsgesichtspunkten vergeben. <sup>2</sup> Daneben können die Motivation der Bewerberin oder des Bewerbers und besondere soziale Belange berücksichtigt werden. <sup>3</sup> Bewerberinnen und Bewerber, die der § 11-Quote unterfallen, können nicht in den übrigen Quoten oder im Rahmen des sonstigen Auswahlverfahrens ausgewählt werden; die Zuweisung eines nach Abschluss des Nachrückverfahrens nicht vergebenen Studienplatzes bleibt davon unberührt. <b>[ZZS-HU] § 4:</b> (4) <sup>1</sup> Die für das Auswahlverfahren in zulassungsbeschränkten Studiengängen maßgebliche Durchschnittsnote für Bewerberinnen und Bewerber gemäß den Absätzen 1 bis 3 ist die Durchschnittsnote der Hochschulzugangsberechtigung. <sup>2</sup> Weist das entsprechende Zeugnis keine mit einer Nachkommastelle versehene Durchschnittsnote auf, wird diese als arithmetisches Mittel aus den im Zeugnis ausgewiesenen Einzelnoten gebildet, wobei nur die erste Dezimalstelle hinter dem Komma berücksichtigt wird; alle weiteren Stellen werden ohne Rundung gestrichen. <sup>3</sup> Das Datum des Erwerbs der Hochschulzugangsberechtigung ist der Zeitpunkt des Vorliegens der Voraussetzungen gemäß § 11 Abs. 1 oder Abs. 2 BerlHG.
<b>§ 24 Sonstiges Auswahlverfahren</b>	<b>[ZZS-HU] § 13 Sonstiges Auswahlverfahren</b>
Von den nach Abzug der aufgrund eines früheren Zulassungsanspruches nach einem Dienst vorweg Auszuwählenden und nach Abzug der Vorabquoten verbleibenden Studienplätzen können bis zu 60 vom Hundert nach dem Ergebnis des von der Hochschule durchzuführenden Auswahlverfahrens (Auswahlverfahren der Hochschule) vergeben werden. Die Höhe der Quote ist in den fachspezifischen Zugangs- und Zulassungsregeln zu dieser <u>Ordnung bestimmt</u> . Im Übrigen erfolgt die Vergabe zu gleichen Teilen nach dem Grad der Qualifikation (Leistungsquote)	(1) <sup>1</sup> Von den nach Abzug der aufgrund eines früheren Zulassungsanspruches nach einem Dienst vorweg Auszuwählenden und nach Abzug der Vorabquoten verbleibenden Studienplätzen können bis zu 60 vom Hundert nach dem Ergebnis des von der Hochschule durchzuführenden Auswahlverfahrens (Auswahlverfahren der Hochschule) vergeben werden. <sup>2</sup> Näheres ergibt sich aus den fachspezifischen Anlagen der Zugangs- und Zulassungsregeln zu dieser Satzung. <sup>3</sup> Im Übrigen

<p>und Wartezeit (Wartezeitquote). Soweit in den Anlagen nichts Abweichendes geregelt ist, finden die Bestimmungen über das Auswahlverfahren für das jeweilige Kernfach, soweit ein solches Kernfach nicht existiert, diejenigen des Kern- bzw. Monostudienfaches auf Zweifächer entsprechende Anwendung; liegen weder für das jeweilige Kernfach noch ein entsprechendes Kern- oder Monostudienfach Bestimmungen über das Auswahlverfahren vor, wird eine Quote für nach dem Ergebnis des von der Hochschule durchzuführenden Auswahlverfahrens zu vergebene Studienplätze nicht gebildet und die Vergabe der nach Satz 1 verfügbaren Plätze erfolgt in diesen Fällen ausschließlich zu gleichen Teilen nach dem Grad der Qualifikation und nach Wartezeit.</p>	<p>erfolgt die Vergabe zu gleichen Teilen nach dem Grad der Qualifikation (Leistungsquote) und Wartezeit (Wartezeitquote). <sup>4</sup> Soweit in den Anlagen nichts Abweichendes geregelt ist, finden die Bestimmungen über das Auswahlverfahren für das jeweilige Kernfach, soweit ein solches Kernfach nicht existiert, diejenigen des Kern- bzw. Monostudienfaches auf Zweifächer entsprechende Anwendung; liegen weder für das jeweilige Kernfach noch ein entsprechendes Kern- oder Monostudienfach Bestimmungen über das Auswahlverfahren vor, wird eine Quote für nach dem Ergebnis des von der Hochschule durchzuführenden Auswahlverfahrens zu vergebene Studienplätze nicht gebildet und die Vergabe der nach Satz 1 verfügbaren Plätze erfolgt in diesen Fällen ausschließlich zu gleichen Teilen nach dem Grad der Qualifikation und nach Wartezeit.</p>
<p><b>§ 25 Auswahlverfahren der Hochschule</b></p>	<p><b>[ZS-HU] § 14 Auswahlverfahren der Hochschule</b></p>
<p>(1) <u>Studienplätze im Rahmen der Quote des Auswahlverfahrens</u> der Hochschule <u>werden</u> nach Leistung und Eignung <u>vergeben</u>. Dem Grad der in der Hochschulzugangsberechtigung ausgewiesenen Qualifikation (Durchschnittsnote) wird hierbei maßgeblicher Einfluss gegeben. Die anzuwendenden Auswahlkriterien ergeben sich aus den jeweiligen allgemeinen Anlagen in Verbindung mit den <u>Anlagen</u> der fachspezifischen Zugangs- und Zulassungsregeln zu dieser <u>Ordnung</u>. Es ist mindestens ein weiteres Auswahlkriterium vorzusehen. Hierfür kommen in Frage:</p>	<p>(1) <sup>1</sup> Die Vergabe im Auswahlverfahren der Hochschule erfolgt nach Leistung und Eignung. <sup>2</sup> Dem Grad der in der Hochschulzugangsberechtigung ausgewiesenen Qualifikation (Durchschnittsnote) wird hierbei maßgeblicher Einfluss gegeben. <sup>3</sup> Die anzuwendenden Auswahlkriterien ergeben sich aus den jeweiligen allgemeinen Anlagen in Verbindung mit den fachspezifischen Anlagen der Zugangs- und Zulassungsregeln zu dieser Satzung. <sup>4</sup> Es ist mindestens ein weiteres Auswahlkriterium vorzusehen. <sup>5</sup> Hierfür kommen in Frage:</p>
<p>1. Gewichtete Einzelnoten der Hochschulzugangsberechtigung,</p>	<p>1. Gewichtete Einzelnoten der Hochschulzugangsberechtigung,</p>
<p>2. Gewichtung von für die Erlangung der Hochschulzugangsberechtigung belegten Fächern,</p>	<p>2. Gewichtung von für die Erlangung der Hochschulzugangsberechtigung belegten Fächern,</p>
<p>3. Ergebnis eines fachspezifischen Studierfähigkeitstests, soweit dieser nicht die Form einer Prüfung hat,</p>	<p>3. Ergebnis eines fachspezifischen Studierfähigkeitstests, soweit dieser nicht die Form einer Prüfung hat,</p>
<p>4. Studienrelevante Berufsausbildung, Berufstätigkeit oder praktische Tätigkeit, die über die besondere Eignung für den gewählten Studiengang Aufschluss geben kann,</p>	<p>4. Studienrelevante Berufsausbildung, Berufstätigkeit oder praktische Tätigkeit, die über die besondere Eignung für den gewählten Studiengang Aufschluss geben kann,</p>
<p>5. Vorbildungen auf Grund des erfolgreichen Besuchs eines besonderen studienvorbereitenden Kurses einer Schule oder Hochschule,</p>	<p>5. Vorbildungen auf Grund des erfolgreichen Besuchs eines besonderen studienvorbereitenden Kurses einer Schule oder Hochschule,</p>
<p>6. Nachgewiesene bilinguale Sprachkompetenz auf dem Mindestniveau C1 des „Gemeinsamen europäischen Referenzrahmens für Sprachen: Lernen, lehren, beurteilen“ oder</p>	<p>6. Nachgewiesene bilinguale Sprachkompetenz auf dem Mindestniveau C1 des „Gemeinsamen europäischen Referenzrahmens für Sprachen: Lernen, lehren, beurteilen“ oder</p>
<p>7. Ergebnis eines von der <u>jeweils hierfür zuständigen Stelle</u> durchzuführenden Gesprächs mit den Bewerberinnen und Bewerbern, das Aufschluss über deren Motivation und über die Identifikation mit dem gewählten Studium und dem angestrebten Beruf geben sowie zur Vermeidung von Fehlvorstellungen über die Anforderungen des Studiums dienen soll (Auswahlgespräch).</p>	<p>7. Ergebnis eines von der Humboldt-Universität zu Berlin durchzuführenden Gesprächs mit den Bewerberinnen und Bewerbern, das Aufschluss über deren Motivation und über die Identifikation mit dem gewählten Studium und dem angestrebten Beruf geben sowie zur Vermeidung von Fehlvorstellungen über die Anforderungen des Studiums dienen soll (Auswahlgespräch).</p>
<p>Die Kriterien 1., 2. oder 7. dürfen nicht alleiniges weiteres Auswahlkriterium sein.</p>	<p><sup>6</sup> Die Kriterien 1., 2. oder 7. dürfen nicht alleiniges weiteres Auswahlkriterium sein.</p>
<p>(2) Mehrere Auswahlkriterien können miteinander verbunden werden. Die Verbindung wird grundsätzlich dadurch erzielt, dass eine gewichtete Mischnote</p>	<p>(2) <sup>1</sup> Mehrere Auswahlkriterien können miteinander verbunden werden. <sup>2</sup> Die Verbindung wird grundsätzlich dadurch erzielt, dass eine gewichtete Mischnote</p>

<p>gebildet wird. Dabei fließt jede Note mit dem in <u>den</u> fachspezifischen Zugangs- und Zulassungsregeln zu dieser <u>Ordnung</u> ausgewiesenen Gewicht ein, indem die Note zunächst mit dem vorgesehenen Gewicht multipliziert wird (gewichtete Note) und dann die Summe über alle gewichteten Noten gebildet wird. Die sich ergebende Summe wird anschließend durch die Summe der Gewichte, die bei Bildung der gewichteten Mischnote berücksichtigt wurden, dividiert. Soweit ein Auswahlkriterium nur zwischen den zwei Ausprägungen „vorhanden“ bzw. „erfüllt“ und „nicht vorhanden“ bzw. „nicht erfüllt“ unterscheidet, fließt eine fiktive Durchschnittsnote von 1,0 mit dem entsprechenden Gewicht in die Ermittlung ein, wenn das Auswahlkriterium die Ausprägung „vorhanden“ bzw. „erfüllt“ hat. Ist die Ausprägung des Auswahlkriteriums „nicht vorhanden“ bzw. „nicht erfüllt“, wird das Auswahlkriterium bei der Bildung der gewichteten Mischnote nicht berücksichtigt. Hiervon kann nach Maßgabe der fachspezifischen Zugangs- und Zulassungsregeln zu dieser <u>Ordnung</u> abgewichen werden.</p>	<p>gebildet wird.<sup>3</sup> Dabei fließt jede Note mit dem in der fachspezifischen Anlage der Zugangs- und Zulassungsregeln zu dieser Satzung ausgewiesenen Gewicht ein, indem die Note zunächst mit dem vorgesehenen Gewicht multipliziert wird (gewichtete Note) und dann die Summe über alle gewichteten Noten gebildet wird.<sup>4</sup> Die sich ergebende Summe wird anschließend durch die Summe der Gewichte, die bei Bildung der gewichteten Mischnote berücksichtigt wurden, dividiert.<sup>5</sup> Soweit ein Auswahlkriterium nur zwischen den zwei Ausprägungen „vorhanden“ bzw. „erfüllt“ und „nicht vorhanden“ bzw. „nicht erfüllt“ unterscheidet, fließt eine fiktive Durchschnittsnote von 1,0 mit dem entsprechenden Gewicht in die Ermittlung ein, wenn das Auswahlkriterium die Ausprägung „vorhanden“ bzw. „erfüllt“ hat.<sup>6</sup> Ist die Ausprägung des Auswahlkriteriums „nicht vorhanden“ bzw. „nicht erfüllt“, wird das Auswahlkriterium bei der Bildung der gewichteten Mischnote nicht berücksichtigt.<sup>7</sup> Hiervon kann nach Maßgabe der fachspezifischen Anlagen der Zugangs- und Zulassungsregeln zu dieser <u>Satzung</u> abgewichen werden.</p>
<p>(3) Auswahlgespräche werden durch Auswahlkommissionen durchgeführt. Die Zugangskommission benennt die Mitglieder der Auswahlkommission; werden mehrere Auswahlkommissionen gebildet, führt die Vorsitzende oder der Vorsitzende der Zugangskommission den Gesamtvorsitz der Auswahlkommissionen. In der Auswahlkommission müssen mindestens zwei Mitglieder der Gruppe der <u>Hochschullehrerinnen und Hochschullehrer gemäß § 45 Abs. 1 Satz 2 Nr. 1 BerlHG in der jeweils geltenden Fassung</u> vertreten sein. Es muss mindestens eine Studentin oder ein Student beteiligt werden, die oder der stimmberechtigt ist. Eine Hochschullehrerin oder ein Hochschullehrer, die <u>oder der</u> aus der Mitte der Auswahlkommission gewählt wird, führt den Vorsitz. Die Auswahlkommission fasst ihre Beschlüsse mit einfacher Mehrheit der Stimmen. Bei Stimmengleichheit entscheidet die Stimme der oder des Vorsitzenden. Die Auswahlkommission führt mit jedem Teilnehmer das Auswahlgespräch als Einzelgespräch durch, das nicht öffentlich ist und in der Regel nicht weniger als 30 Minuten dauert. <u>Vor der Durchführung der Auswahlgespräche erstellt die Auswahlkommission einen anforderungsbezogenen Interviewleitfaden, der zusammen mit der Einladung zum Auswahlgespräch übersandt oder elektronisch zur Verfügung gestellt wird.</u> Das Auswahlgespräch soll insbesondere die folgenden Themen beinhalten:</p>	<p>(3)<sup>1</sup> Auswahlgespräche werden durch Auswahlkommissionen durchgeführt.<sup>2</sup> Die Zugangskommission benennt die Mitglieder der Auswahlkommission; werden mehrere Auswahlkommissionen gebildet, führt die Vorsitzende oder der Vorsitzende der Zugangskommission den Gesamtvorsitz der Auswahlkommissionen.<sup>3</sup> In der Auswahlkommission müssen mindestens zwei Mitglieder der Gruppe der Hochschullehrer und Hochschullehrerinnen vertreten sein.<sup>4</sup> Es muss mindestens eine Studentin oder ein Student beteiligt werden, die oder der stimmberechtigt ist.<sup>5</sup> Ein Hochschullehrer oder eine Hochschullehrerin, die aus der Mitte der Auswahlkommission gewählt wird, führt den Vorsitz.<sup>6</sup> Die Auswahlkommission fasst ihre Beschlüsse mit einfacher Mehrheit der Stimmen.<sup>7</sup> Bei Stimmengleichheit entscheidet die Stimme der oder des Vorsitzenden.<sup>8</sup> Die Auswahlkommission führt mit jedem Teilnehmer das Auswahlgespräch als Einzelgespräch durch, das nicht öffentlich ist und in der Regel nicht weniger als 30 Minuten dauert.<sup>9</sup> Das Auswahlgespräch soll insbesondere die folgenden Themen beinhalten:</p>
<p>1. Berufsentscheidung, Studienmotivation (Vorstellungen über Studium und Beruf)</p>	<p>1. Berufsentscheidung, Studienmotivation (Vorstellungen über Studium und Beruf),</p>
<p>2. schulische und außerschulische Interessen und Aktivitäten, <u>soweit sie in Bezug zu einem erfolgreichen Studium oder einer späteren Berufsausübung stehen</u></p>	<p>2. schulische und außerschulische Interessen und Aktivitäten,</p>
<p>3. berufliche und sonstige Tätigkeiten</p>	<p>3. berufliche und sonstige Tätigkeiten,</p>
<p>4. soziales Engagement;</p>	<p>4. soziales Engagement;</p>
<p>zur Vorbereitung der Auswahlgespräche kann die Auswahlkommission einen Fragebogen entwickeln, der zusammen mit der Einladung zum Auswahlgespräch an die Bewerberin oder den Bewerber übersandt wird. Darüber hinaus soll in dem Auswahlgespräch die Flexibilität im Eingehen auf wechselnde</p>	<p>zur Vorbereitung der Auswahlgespräche kann die Auswahlkommission einen Fragebogen entwickeln, der zusammen mit der Einladung zum Auswahlgespräch an die Bewerberin oder den Bewerber übersandt wird.<sup>10</sup> Darüber hinaus soll in dem Auswahlgespräch die Flexibilität im Eingehen auf wechselnde</p>



Gesprächsgegenstände und die Fähigkeit, sich auf eine Gesprächspartnerin oder einen Gesprächspartner einzustellen, berücksichtigt werden. Eine ausreichende Chance zur Selbstdarstellung wird eingeräumt. Über das Gespräch ist eine Niederschrift zu führen, in der Folgendes protokolliert wird:	Gesprächsgegenstände und die Fähigkeit, sich auf eine Gesprächspartnerin oder einen Gesprächspartner einzustellen, berücksichtigt werden. <sup>11</sup> Eine ausreichende Chance zur Selbstdarstellung wird eingeräumt. <sup>12</sup> Über das Gespräch ist eine Niederschrift zu führen, in der Folgendes protokolliert wird:
1. Ort, Datum, Beginn und Ende des Auswahlgesprächs	1. Ort, Datum, Beginn und Ende des Auswahlgesprächs,
2. Namen und Dienstbezeichnungen der anwesenden Mitglieder der Auswahlkommission	2. Namen und Dienstbezeichnungen der anwesenden Mitglieder der Auswahlkommission,
3. Name der teilnehmenden Bewerberin oder des teilnehmenden Bewerbers am Auswahlgespräch	3. Name der teilnehmenden Bewerberin oder des teilnehmenden Bewerbers am Auswahlgespräch,
4. kurze Zusammenfassung des wesentlichen Inhalts des Gesprächs und die Grundlagen für dessen Beurteilung	4. kurze Zusammenfassung des wesentlichen Inhalts des Gesprächs und die Grundlagen für dessen Beurteilung,
5. die Note	5. die Note.
Die Niederschrift wird nicht durch Studentinnen oder Studenten geführt. Sie ist von den Mitgliedern der Auswahlkommission zu unterschreiben. Die Auswahlkommission vergibt folgende Noten:	<sup>13</sup> Die Niederschrift wird nicht durch Studentinnen oder Studenten geführt. <sup>14</sup> Sie ist von den Mitgliedern der Auswahlkommission zu unterschreiben. <sup>15</sup> Die Auswahlkommission vergibt folgende Noten:
1 (mit Nachdruck empfohlen)	1 (mit Nachdruck empfohlen)
2 (besonders empfohlen)	2 (besonders empfohlen)
3 (empfohlen)	3 (mit Einschränkung empfohlen)
4 (mit Einschränkung empfohlen)	
5 (nicht empfohlen)	4 (nicht empfohlen).
Vergeben die Kommissionsmitglieder nach einer Beratung unterschiedliche Noten, werden diese einzelnen Noten addiert und die Durchschnittsnote gebildet. Dabei wird nur die erste Dezimalstelle hinter dem Komma berücksichtigt; alle weiteren Stellen werden ohne Rundung gestrichen. Dieser Vorgang ist zu protokollieren. Stellt die Teilnahme an einem Auswahlgespräch vor Ort für die Bewerberin oder den Bewerber eine in sozialen oder vergleichbaren persönlichen Gründen beruhende außergewöhnliche Härte dar, so kann das Gespräch auf Antrag an die Zugangskommission auch unter Einsatz digitaler Medien geführt werden.	<sup>16</sup> Vergeben die Kommissionsmitglieder nach einer Beratung unterschiedliche Noten, werden diese einzelnen Noten addiert und die Durchschnittsnote gebildet. <sup>17</sup> Dabei ist auf eine Stelle hinter dem Komma auf- oder abzurunden. <sup>18</sup> Dieser Vorgang ist zu protokollieren. <sup>19</sup> Stellt die Teilnahme an einem Auswahlgespräch vor Ort für die Bewerberin oder den Bewerber eine in sozialen oder vergleichbaren persönlichen Gründen beruhende außergewöhnliche Härte dar, so kann das Gespräch auf Antrag an die Zugangskommission auch unter Einsatz digitaler Medien geführt werden.
<b>§ 26 Auswahl nach dem Grad der Qualifikation</b>	<b>[ZS-HU] § 15 Auswahl nach dem Grad der Qualifikation</b>
(1) Die Rangfolge der Bewerberinnen und Bewerber wird durch die Durchschnittsnote bestimmt. Für die Ermittlung und den Nachweis der Durchschnittsnote gilt Anlage 2 BerLHZVO in der jeweils geltenden Fassung. Eine Gesamtnote im Sinne der Anlage gilt als Durchschnittsnote nach Satz 1; dies gilt entsprechend für eine Abschlussnote, soweit die der Bewerbung zugrunde gelegte Hochschulzugangsberechtigung durch einen berufsqualifizierenden Hochschulabschluss im Sinne von § 16 erlangt wurde.	(1) <sup>1</sup> Die Rangfolge der Bewerberinnen und Bewerber wird durch die Durchschnittsnote bestimmt. <sup>2</sup> Für die Ermittlung und den Nachweis der Durchschnittsnote gilt Anlage 2 der Verordnung zur Regelung der Zulassung in zulassungsbeschränkten Studiengängen durch die Hochschulen des Landes Berlin (Hochschulzulassungsverordnung – BerLHZVO) vom 4. April 2012 (GVBl. S. 111) in der jeweils geltenden Fassung. <sup>3</sup> Eine Gesamtnote im Sinne der Anlage gilt als Durchschnittsnote nach Satz 1; dies gilt entsprechend für eine Abschlussnote, soweit die der Bewerbung zugrunde gelegte Hochschulzugangsberechtigung durch einen berufsqualifizierenden Hochschulabschluss im Sinne von § 21 erlangt wurde.
[entfällt]	(2) Weist eine Hochschulzugangsberechtigung, die in einem anderen Studiengang erworben wurde, keine auf eine Stelle nach dem Komma bestimmte Durchschnittsnote im Rahmen eines sechstufigen Notensystems aus, ist die Durchschnittsnote durch eine besondere Bescheinigung der Einrichtung

	nachzuweisen, an der die Hochschulzugangsberechtigung erworben wurde.
(2) Wer nachweist, dass <u>sie oder</u> er aus in <u>ihrer oder</u> seiner Person liegenden, von ihr oder ihm nicht zu vertretenden Gründen daran gehindert war, eine bessere Durchschnittsnote zu erreichen, nimmt auf besonderen Antrag mit der besseren Durchschnittsnote am Verfahren teil.	(3) Wer nachweist, dass er aus in seiner Person liegenden, von ihr oder ihm nicht zu vertretenden Gründen daran gehindert war, eine bessere Durchschnittsnote zu erreichen, nimmt auf besonderen Antrag mit der besseren Durchschnittsnote am Verfahren teil.
(3) Wer keine Durchschnittsnote nachweist, wird hinter die letzte Bewerberin oder den letzten Bewerber mit feststellbarer Durchschnittsnote eingeordnet.	(4) Wer keine Durchschnittsnote nachweist, wird hinter die letzte Bewerberin oder den letzten Bewerber mit feststellbarer Durchschnittsnote eingeordnet.
<b>§ 27 Auswahl nach Wartezeit</b>	<b>[ZS-HU] § 16 Auswahl nach Wartezeit</b>
<u>Studienplätze im Rahmen der Wartezeitquote werden gemäß § 14 BerlHZVO in der jeweils geltenden Fassung vergeben. Maßgeblich ist dabei die der Studienplatzbewerbung zugrunde liegende Hochschulzugangsberechtigung.</u>	(1) <sup>1</sup> Die Rangfolge der Bewerberinnen und Bewerber wird durch die Zahl der Halbjahre seit dem Erwerb der Hochschulzugangsberechtigung bestimmt. <sup>2</sup> Es zählen nur volle Halbjahre vom Zeitpunkt des Erwerbs der Hochschulzugangsberechtigung bis zum Beginn des Bewerbungssemesters. <sup>3</sup> Sofern für eine Hochschulzugangsberechtigung nach dem Schulabschluss die erfolgreiche Ableistung einer fachpraktischen Ausbildung vorausgesetzt wird, bleibt der Zeitpunkt des Abschlusses dieser Ausbildung außer Betracht. <sup>4</sup> Halbjahre sind die Zeit vom 1. April bis 30. September eines Jahres (Sommersemester) und die Zeit vom 1. Oktober eines Jahres bis zum 31. März des folgenden Jahres (Wintersemester).
[entfällt]	(2) Weist die Bewerberin oder der Bewerber den Zeitpunkt des Erwerbs der Hochschulzugangsberechtigung nicht nach, wird die Zahl der Halbjahre seit dem Erwerb der Hochschulzugangsberechtigung nicht berücksichtigt.
[entfällt]	(3) Weist die Bewerberin oder der Bewerber nach, dass sie oder er aus in ihrer oder seiner Person liegenden, von ihr oder ihm nicht zu vertretenden Gründen daran gehindert war, zu einem früheren Zeitpunkt die Hochschulzugangsberechtigung zu erwerben, wird auf besonderen Antrag der frühere Zeitpunkt der Ermittlung der Wartezeit zugrunde gelegt.
[entfällt]	(4) <sup>1</sup> Ist vor dem Erwerb der Hochschulzulassungsberechtigung ein berufsqualifizierender Abschluss außerhalb der Hochschule erlangt und die Hochschulzugangsberechtigung vor dem 16. Juli 2007 erworben worden, wird die Zahl der Halbjahre um eins für je sechs Monate Berufsausbildung, höchstens jedoch um zwei Halbjahre erhöht. <sup>2</sup> Ist im Fall von Satz 1 die Hochschulzugangsberechtigung vor dem 16. Januar 2002 erworben worden, wird die Zahl der Halbjahre um bis zu vier erhöht. <sup>3</sup> Dies gilt entsprechend, wenn die Ableistung eines Dienstes eine Bewerberin oder einen Bewerber daran gehindert hat, vor dem Erwerb der Hochschulzugangsberechtigung einen berufsqualifizierenden Abschluss außerhalb der Hochschule zu erlangen, sofern der berufsqualifizierende Abschluss zu einer Erhöhung der Zahl der Halbjahre nach Satz 1 oder 2 geführt hätte.
[entfällt]	(5) <sup>1</sup> Ein berufsqualifizierender Abschluss nach Abs. 4 liegt vor bei
[entfällt]	1. Ausbildungsberufen, die in dem Verzeichnis der anerkannten Ausbildungsberufe nach § 90 Absatz 3 Nummer 3 des Berufsbildungsgesetzes vom 23. März 2005 (BGBl. I S. 931), das zuletzt

	durch Artikel 24 des Gesetzes vom 20. Dezember 2011 (BGBl. I S. 2854) geändert worden ist, in der jeweils geltenden Fassung enthalten sind,
[entfällt]	2. einer Berufsausbildung an einer staatlichen oder staatlich anerkannten Berufsfachschule oder Fachschule,
[entfällt]	3. einer abgeschlossenen Ausbildung im einfachen oder mittleren Dienst der öffentlichen Verwaltung,
[entfällt]	4. einer abgeschlossenen Berufsausbildung, die nach Artikel 37 Abs. 1 oder Abs. 3 des Einigungsvertrages (BGBl. 1990 II S. 885) einer Berufsausbildung nach den Nummern 1 bis 3 gleichzustellen ist.
[entfällt]	<sup>2</sup> Ein berufsqualifizierender Abschluss nach Abs. 4 Satz 1 mit zweijähriger Ausbildungsdauer gilt als nachgewiesen, wenn die Hochschulzugangsberechtigung an einem Abendgymnasium oder an einem Kolleg erworben worden ist.
[entfällt]	(6) Von der Gesamtzahl der Halbjahre wird die Zahl der Halbjahre abgezogen, in denen die Bewerberin oder der Bewerber an einer deutschen Hochschule oder einer Hochschule eines Mitgliedstaates der Europäischen Union oder eines anderen Vertragsstaates des Abkommens über den Europäischen Wirtschaftsraum als Studentin oder Student immatrikuliert war.
[entfällt]	(7) Es werden höchstens 16 Halbjahre berücksichtigt.
<b>§ 28 Auswahl nach einem Dienst auf Grund eines früheren Zulassungsanspruchs</b>	<b>[ZYS-HU] § 17 Auswahl nach einem Dienst auf Grund eines früheren Zulassungsanspruchs</b>
<u>Die Auswahl nach einem Dienst auf Grund eines früheren Zulassungsanspruchs setzt einen Rückstellungsbescheid nach § 30 voraus. Im Übrigen gilt § 10 BerlHZVO in der jeweils geltenden Fassung; dabei ist unerheblich, in welcher Quote die frühere Zulassung erfolgte.</u>	(1) <sup>1</sup> Bewerberinnen und Bewerber, die
[entfällt]	1. eine Dienstpflicht nach Artikel 12 a des Grundgesetzes erfüllt oder eine solche Dienstpflicht oder entsprechende Dienstleistungen auf Zeit bis zur Dauer von drei Jahren erbracht haben oder mindestens sechs Monate einen freiwilligen Wehrdienst nach dem Wehrpflichtgesetz in der Fassung der Bekanntmachung vom 15. August 2011 (BGBl. I S. 1730) in der jeweils geltenden Fassung oder mindestens sechs Monate einen Bundesfreiwilligendienst nach dem Bundesfreiwilligendienstgesetz vom 28. April 2011 (BGBl. I S. 687) in der jeweils geltenden Fassung geleistet haben,
[entfällt]	2. mindestens zwei Jahre Entwicklungsdienst nach dem Entwicklungshelfer-Gesetz vom 18. Juni 1969 (BGBl. I S. 549) 549), das zuletzt durch Artikel 21 des Gesetzes vom 20. Dezember 2011 (BGBl. I S. 2854) geändert worden ist, in der jeweils geltenden Fassung geleistet haben,
[entfällt]	3. einen Jugendfreiwilligendienst im Sinne des Jugendfreiwilligendienstegesetzes vom 16. Mai 2008 (BGBl. I S. 842), das durch Artikel 30 des Gesetzes vom 20. Dezember 2011 (BGBl. I S. 2854) geändert worden ist, in der jeweils geltenden Fassung oder im Rahmen eines von der Bundesregierung geförderten Modellprojekts geleistet haben;

[entfällt]	§ 15 Abs. 2 des Jugendfreiwilligendienstgesetzes gilt entsprechend, 4. ein Kind unter 18 Jahren oder eine pflegebedürftige Person aus dem Kreis der sonstigen Angehörigen bis zur Dauer von drei Jahren betreut oder gepflegt haben,
[entfällt]	(Dienst)
[entfällt]	werden in dem im Hauptantrag genannten Studiengang auf Grund früheren Zulassungsanspruchs ausgewählt, wenn sie zu Beginn oder während eines Dienstes für diesen Studiengang an der Humboldt-Universität zu Berlin zugelassen worden sind oder wenn zu Beginn oder während eines Dienstes für diesen Studiengang an der Humboldt-Universität zu Berlin keine Zulassungszahlen festgesetzt waren. <sup>2</sup> Der von einem nach § 1 Abs. 3 Deutschen gleichgestellten ausländischen und staatenlosen Bewerberinnen und Bewerbern geleistete Dienst steht einem Dienst nach Satz 1 gleich, wenn er diesem gleichwertig ist.
[entfällt]	(2) <sup>1</sup> Die Auswahl nach Abs. 1 Satz 1 muss spätestens zum zweiten Vergabeverfahren beantragt werden, das nach Beendigung des Dienstes durchgeführt wird. <sup>2</sup> Ist der Dienst noch nicht beendet, ist durch Bescheinigung glaubhaft zu machen, dass der Dienst bei einer Bewerbung für das Sommersemester bis zum 30. April oder bei einer Bewerbung für das Wintersemester bis zum 31. Oktober beendet sein wird.
[entfällt]	(3) Wird die Festlegung einer Rangfolge zwischen den nach einem Dienst auf Grund früheren Zulassungsanspruchs Auszuwählenden erforderlich, entscheidet das Los.
<b>§ 29 Ranglisten, Vorläufige Zulassung von beruflich Qualifizierten</b>	<b>[ZZS-HU] § 18 Rang</b>
(1) Soweit die Bewerberinnen und Bewerber die Voraussetzungen für die Berücksichtigung auf den für <u>jede Quote</u> zu bildenden Ranglisten erfüllen, werden sie auf den entsprechenden Ranglisten geführt. <u>Voraussetzung für die Aufnahme oder Berücksichtigung in die jeweilige Rangliste ist auch, dass Bewerberinnen und Bewerber eine Zulassung noch nicht erhalten haben.</u> Im Übrigen gilt § 8 BerlHZVO in der jeweils geltenden Fassung.	<sup>1</sup> Soweit die Bewerberinnen und Bewerber die Voraussetzungen für die Berücksichtigung auf den für die einzelnen Quoten zu bildenden Ranglisten erfüllen, werden sie auf den entsprechenden Ranglisten geführt. <sup>2</sup> Bei der Auswahl werden die Ranglisten in folgender Reihenfolge berücksichtigt:
[entfällt]	1. Nicht wahrgenommener früherer Zulassungsanspruch nach § 17,
[entfällt]	2. Zweitstudienquote,
[entfällt]	3. Quote des Auswahlverfahrens der Hochschule,
[entfällt]	4. Leistungsquote,
[entfällt]	5. Wartezeitquote,
[entfällt]	6. Härtefallquote,
[entfällt]	7. Minderjährigenquote.
(2) <u>Eine Zulassung von Bewerberinnen und Bewerbern, die einen Zugang nach § 11 Abs. 3 BerlHG anstreben und zum Zeitpunkt der Entscheidung über den Antrag das Ergebnis der Zugangsprüfung noch nicht nachweisen können, wird in Form einer vorläufigen Zulassung unter dem Vorbehalt des Nachweises innerhalb einer dafür vorzugebenen Frist ausgesprochen. Wird der Nachweis nicht fristgerecht geführt, erlischt die Zulassung. Eine Immatrikulation auf eine vorläufige Zulassung nach Satz 1 ist ausgeschlossen.</u>	
<b>§ 30 Rückstellungsbescheid</b>	

<p>Bewerberinnen oder <del>der</del> Bewerber können eine Zulassung wegen eines Dienstes im Sinne des § 10 BerlHZVO in der jeweils geltenden Fassung zurückstellen lassen. Es wird ein Rückstellungsbescheid erteilt, der die für den Anspruch nach § 10 BerlHZVO in der jeweils geltenden Fassung erforderliche Zulassung ersetzt. Ein Anspruch auf Immatrikulation oder Registrierung im laufenden Zulassungsverfahren besteht nicht; ein Zulassungsbescheid gilt insoweit als widerrufen. Durch Beantragung der Rückstellung wieder verfügbare Studienplätze können erneut vergeben werden. Soweit zu Beginn oder während eines Dienstes für einen Studiengang an der Humboldt-Universität zu Berlin keine Zulassungszahlen festgesetzt sind, kann ebenfalls ein Rückstellungsbescheid erteilt werden. § 9 Abs. 4 und § 19 Abs. 2 und 3 gelten entsprechend.</p>	<p><b>[Musterparagraph DoSV, Stand 05.04.2012] Abs. 11:</b>  Die Bewerberin oder der Bewerber kann Zulassungsangebote oder eine Zulassung wegen eines Dienstes im Sinne des § XY (Vorwegauswahl) über das Webportal der Stiftung zurückstellen lassen. 2 Es wird jeweils ein Rückstellungsbescheid erteilt, der die für den Anspruch nach § XY erforderliche Zulassung ersetzt. 3 Ein Anspruch auf Einschreibung im laufenden Vergabeverfahren besteht nicht; ein Zulassungsbescheid gilt insoweit als widerrufen. 4 Durch Rückstellung wieder verfügbare Studienplätze werden nach dem jeweiligen Stand der Vergabeverfahren gemäß den Absätzen 5 bis 9 vergeben.</p>
<p><b>§ 31 Serviceverfahren der Stiftung für Hochschulzulassung</b></p>	
<p>(1) Soweit die Humboldt-Universität zu Berlin die Stiftung für Hochschulzulassung mit der Durchführung des Zulassungsverfahrens beauftragt hat, finden die Vorschriften des Teil 3, Abschnitt 1 der BerlHZVO in der jeweils geltenden Fassung unter Beachtung der nachfolgenden, ergänzenden Bestimmungen Anwendung.</p>	
<p>(2) Studienplatzbewerbungen für eine Zulassung zum Studium an der Humboldt-Universität zu Berlin im Serviceverfahren der Stiftung mit Ausnahme des Losantrages im Clearingverfahren sind bei der jeweils hierfür zuständigen Stelle der Humboldt-Universität zu Berlin einzureichen.</p>	
<p>(3) Entscheidungen können gesondert je Studienfach erfolgen; § 17 Abs. 4 Satz 4 bleibt unberührt.</p>	
<p><b>§ 32 Konkurrenzregelung</b></p>	
<p>(1) Soweit ein System zur Online-Bewerbung an der Humboldt-Universität zu Berlin selbst zur Anwendung gelangt, hindert die einmalige Registrierung in diesem System die Registrierung nach § 19 Abs. 1 BerlHZVO in der jeweils geltenden Fassung nicht.</p>	
<p>(2) Studienplatzbewerbungen nach § 33 Abs. 2 können neben Studienplatzbewerbungen außerhalb des Serviceverfahrens gestellt werden; im Übrigen bleiben § 21 Abs. 2 und § 33 Abs. 2 unberührt. Gibt eine Bewerberin oder ein Bewerber im und außerhalb des Serviceverfahrens der Stiftung mehr als die zulässige Anzahl von Studienplatzbewerbungen ab, wird nur über die zulässige Anzahl von Studienplatzbewerbungen entschieden. Studienplatzbewerbungen im Serviceverfahren der Stiftung haben gegenüber Studienplatzbewerbungen außerhalb des Serviceverfahrens Vorrang. Haben Bewerberinnen oder Bewerber die insgesamt zulässige Anzahl von Studienplatzbewerbungen an der Humboldt-Universität zu Berlin im Serviceverfahren der Stiftung nach Anwendung von § 20 Abs. 3 BerlHZVO in der jeweils geltenden Fassung nicht ausgeschöpft und liegt insoweit weiterhin eine die zulässige Anzahl übersteigende Zahl von Studienplatzbewerbungen außerhalb des Serviceverfahrens vor, findet § 7 Abs. 3 insoweit Anwendung.</p>	
<p><b>Unterabschnitt 2 – Auswahl für höhere Fachsemester</b></p>	
<p><b>§ 33 Antragsinhalt, Anzahl der Anträge, Auswahlmaßstab, Anrechnung</b></p>	
<p>(1) Gegenstand der Studienplatzbewerbung ist die Zulassung zum Studium in</p>	

ein höheres Fachsemester. § 21 Abs. 1 gilt entsprechend.	
(2) Die Anzahl zulässiger Studienplatzbewerbungen beträgt eins. Die Studienplatzbewerbung nach Abs. 1 wird auf die zulässige Anzahl von Studienplatzbewerbungen nach § 21 Abs. 2 angerechnet; im Übrigen gilt § 21 Abs. 2 entsprechend. Bei einer Studienplatzbewerbung für einen Studiengang, die aus einer Kombination von Studienfächern besteht, liegt eine Studienplatzbewerbung nach Abs. 1 bereits dann vor, wenn in mindestens einem dieser Studienfächer die Studienaufnahme in einem höheren Fachsemester begehrt wird.	<b>[ZZS-HU] § 20:</b> (3) <sup>1</sup> Soweit Bewerberinnen und Bewerber in mindestens einem beteiligten Studienfach eines Studienganges die Aufnahme in ein höheres Fachsemester begehren, dürfen sie in ihrer Studienplatzbewerbung nur einen Studiengang nennen.
(3) Verfügbare Studienplätze werden in folgender Reihenfolge vergeben:	<b>[ZZS-HU] § 20:</b> (3) <sup>2</sup> Verfügbare Studienplätze werden unter Berücksichtigung der Quote nach § 11 Abs. 1 Satz 1 Nr. 2 in folgender Reihenfolge vergeben:
1. an Bewerberinnen und Bewerber, die in dem gewählten oder einem im Wesentlichen gleichen Studiengang an einer deutschen Hochschule oder einer Hochschule eines Mitgliedstaates der Europäischen Union oder eines anderen Vertragsstaates des Abkommens über den Europäischen Wirtschaftsraum endgültig immatrikuliert sind oder waren	1. an Bewerberinnen und Bewerber, die in dem gewählten oder einem im Wesentlichen gleichen Studiengang an einer deutschen Hochschule oder einer Hochschule eines Mitgliedstaates der Europäischen Union oder eines anderen Vertragsstaates des Abkommens über den Europäischen Wirtschaftsraum endgültig immatrikuliert sind oder waren,
2. an sonstige Bewerberinnen und Bewerber	2. an sonstige Bewerberinnen und Bewerber.
Sofern innerhalb der genannten Gruppen von Bewerberinnen und Bewerbern eine Auswahl erforderlich wird, erfolgt die Bestimmung der Rangfolge nach bisherigen Studienleistungen sowie sozialen, insbesondere familiären, wirtschaftlichen oder wissenschaftlichen Gründen; im Übrigen entscheidet bei Ranggleichheit das Los.	<sup>3</sup> Sofern innerhalb der genannten Gruppen von Bewerberinnen und Bewerbern eine Auswahl erforderlich wird, erfolgt die Bestimmung der Rangfolge nach bisherigen Studienleistungen sowie sozialen, insbesondere familiären, wirtschaftlichen oder wissenschaftlichen Gründen; im Übrigen entscheidet bei Ranggleichheit das Los.
<b>Abschnitt 5 – Auswahlverfahren in Studiengängen mit dem Abschlussziel eines weiteren berufsqualifizierenden Hochschulabschlusses</b>	
<b>Unterabschnitt 1 – Auswahl für das 1. Fachsemester</b>	
<b>§ 34 Antragsinhalt, Anzahl der Anträge, Abweichungsbefugnis</b>	<b>[ZZS-HU] § 23 Anzahl der Anträge, Quoten, Rang</b>
(1) Gegenstand der Studienplatzbewerbung ist die Zulassung zum Studium im 1. Fachsemester in einen Masterstudiengang.	<b>[ZZS-HU] § 2:</b> (1) <sup>2</sup> Soweit die Zulassung zu einem Studiengang durch die Festsetzung einer Zulassungszahl für mindestens ein Studienfach beschränkt ist, ist für diesen Studiengang zuvor ein Antrag auf Zulassung zum Studium in einem Bachelorkombinationsstudiengang bezogen auf das diesen aufgrund seiner überwiegenden Bedeutung prägende Kernfach und ein konkretes Zweitfach, in einem Bachelormonostudiengang bezogen auf das diesen aufgrund seiner überwiegenden Bedeutung prägende Kern- bzw. Monostudienfach und, soweit ein solches gemäß der jeweiligen Studien- und Prüfungsordnung vorgeschrieben ist, ein konkretes Beifach oder in einem Studiengang mit dem Abschlussziel Master of Education bezogen auf das diesen bestimmende erste Fach und ein konkretes zweites Fach, im Übrigen in sonstigen Studiengängen mit einem ersten oder weiteren berufsqualifizierenden Hochschulabschlusses ein Antrag auf Zulassung zum Studium in diese zu stellen (Studienplatzbewerbung); dies gilt entsprechend für die Zulassung zu weiterbildenden Zertifikatsstudien.
(2) Die Anzahl zulässiger Studienplatzbewerbungen beträgt eins. Die Studienplatzbewerbung nach Abs. 1 kann neben Studienplatzbewerbungen nach §	<b>[ZZS-HU] § 23:</b> (1) <sup>1</sup> Die Anzahl der im Rahmen der Studienplatzbewerbung durch die

<p><u>21 und § 33 treten; sie wird nicht auf die zulässige Anzahl von Studienplatzbewerbungen nach § 21 Abs. 2 und § 33 Abs. 2 angerechnet.</u></p>	<p>Bewerberinnen und Bewerber anzugebenden Studiengangswünsche wird auf eins begrenzt.</p>
<p>(3) Die Höhe der Härtefallquote beträgt 5 vom Hundert. Studienplätze im Rahmen der Härtefallquote werden auf besonderen Antrag <u>und</u> nach dem Grad der außergewöhnlichen Härte vergeben. Bei der Entscheidung über den Grad der außergewöhnlichen Härte werden nur solche Umstände berücksichtigt, die innerhalb der <u>maßgeblichen Antragsfrist</u> hinreichend belegt worden sind. Eine außergewöhnliche Härte liegt vor, wenn besondere, vor allem gesundheitliche, soziale, behinderungsbedingte oder familiäre Gründe in der Person der Bewerberin oder des Bewerbers die sofortige Aufnahme des Studiums zwingend erfordern.</p>	<p><b>[ZZS-HU] § 23:</b>  (2) <sup>1</sup>Die Höhe der Härtefallquote beträgt 5 vom Hundert. <sup>2</sup>Studienplätze im Rahmen der Härtefallquote werden auf besonderen Antrag nach dem Grad der außergewöhnlichen Härte vergeben. <sup>3</sup>Bei der Entscheidung über den Grad der außergewöhnlichen Härte werden nur solche Umstände berücksichtigt, die innerhalb der Bewerbungsfristen hinreichend belegt worden sind. <sup>4</sup>Eine außergewöhnliche Härte liegt vor, wenn besondere, vor allem gesundheitliche, soziale, behinderungsbedingte oder familiäre Gründe in der Person der Bewerberin oder des Bewerbers die sofortige Aufnahme des Studiums zwingend erfordern.</p>
<p>(4) Die Höhe der Quote der nach dem Ergebnis des von der Hochschule durchzuführenden Auswahlverfahrens (Auswahlverfahren der Hochschule) zu vergebenen Studienplätze beträgt grundsätzlich 80 vom Hundert. <u>Die Höhe der Quote ist in den fachspezifischen Zugangs- und Zulassungsregeln zu dieser Ordnung festgelegt. Sie kann abweichend bestimmt werden, darf jedoch die in Satz 1 benannte Höhe nicht überschreiten. Auf die Quote kann nicht verzichtet werden.</u> Im Übrigen erfolgt die Vergabe nach Wartezeit (Wartezeitquote).</p>	<p><b>[ZZS-HU] § 23:</b>  (3) <sup>1</sup>Die Höhe der Quote der nach dem Ergebnis des von der Hochschule durchzuführenden Auswahlverfahrens (Auswahlverfahren der Hochschule) zu vergebenen Studienplätze beträgt grundsätzlich 80 vom Hundert. <sup>2</sup>Im Übrigen erfolgt die Vergabe nach Wartezeit (Wartezeitquote). <sup>3</sup>Näheres ergibt sich aus den jeweiligen allgemeinen Anlagen in Verbindung mit den fachspezifischen Anlagen der Zugangs- und Zulassungsregeln zu dieser Satzung.</p>
<p>(5) <u>Bei der Berechnung der Quoten, die anhand aller in einem Studiengang entsprechend zur Verfügung stehenden Studienplätze ermittelt wird, wird gerundet. Für jede Quote muss mindestens ein Studienplatz zur Verfügung gestellt werden, wenn in der entsprechenden Quote mindestens eine berücksichtigungsfähige Bewerbung vorliegt. Bleibt die Anzahl der zu berücksichtigenden Bewerbungen in einer Quote im Hauptverfahren hinter der sich ergebenden Anzahl der dafür vorgesehenen Studienplätze zurück, werden die nicht beanspruchten Studienplätze in das Auswahlverfahren der Hochschule einbezogen. Werden Studienplätze im Verlaufe des weiteren Auswahlverfahrens wieder frei und liegen noch weitere berücksichtigungsfähige Bewerbungen vor, wird auch in der jeweiligen Quote nachgerückt. Danach frei bleibende oder frei werdende Studienplätze werden im Nachrückverfahren in das Auswahlverfahren der Hochschule einbezogen.</u></p>	
<p>(6) Soweit die Bewerberinnen und Bewerber die Voraussetzungen für die Berücksichtigung auf den für die einzelnen Quoten zu bildenden Ranglisten erfüllen, werden sie auf den entsprechenden Ranglisten geführt. <u>Voraussetzung für die Aufnahme oder Berücksichtigung in die jeweilige Rangliste ist auch, dass Bewerberinnen und Bewerber eine Zulassung noch nicht erhalten haben.</u> Bei der Auswahl werden die Ranglisten in folgender Reihenfolge berücksichtigt:</p>	<p>(4) <sup>1</sup>Soweit die Bewerberinnen und Bewerber die Voraussetzungen für die Berücksichtigung auf den für die einzelnen Quoten zu bildenden Ranglisten erfüllen, werden sie auf den entsprechenden Ranglisten geführt. <sup>2</sup>Bei der Auswahl werden die Ranglisten in folgender Reihenfolge berücksichtigt:</p>
<p>1. Quote des Auswahlverfahrens der Hochschule</p>	<p>1. Quote des Auswahlverfahrens der Hochschule,</p>
<p>2. Wartezeitquote</p>	<p>2. Wartezeitquote,</p>
<p>3. Härtefallquote</p>	<p>3. Härtefallquote.</p>
<p><b>§ 35 Auswahlverfahren der Hochschule</b></p>	<p><b>[ZZS-HU] § 24 Auswahlverfahren der Hochschule</b></p>
<p>(1) Die Vergabe im Auswahlverfahren der Hochschule erfolgt nach Leistung und Eignung. Dem Grad der Qualifikation, der sich nach dem Ergebnis der Prüfung des vorangegangenen und für die Zulassungsentscheidung zugrunde gelegten</p>	<p>(1) <sup>1</sup>Die Vergabe im Auswahlverfahren der Hochschule erfolgt nach Leistung und Eignung. <sup>2</sup>Dem Grad der Qualifikation, der sich nach dem Ergebnis der Prüfung des</p>

Studiengangs bemisst (Abschlussnote), wird hierbei maßgeblicher Einfluss gegeben. Es ist mindestens ein weiteres Auswahlkriterium vorzusehen. Hierfür kommen in Frage:	vorangegangenen und für die Zulassungsentscheidung zugrunde gelegten Studiengangs bemisst (Abschlussnote), wird hierbei maßgeblicher Einfluss gegeben. <sup>3</sup> Die anzuwendenden Auswahlkriterien ergeben sich aus den jeweiligen allgemeinen Anlagen sowie den fachspezifischen Anlagen der Zugangs- und Zulassungsregeln zu dieser Satzung. <sup>4</sup> Es ist mindestens ein weiteres Auswahlkriterium vorzusehen. <sup>5</sup> Hierfür kommen in Frage:
1. Gewichtete Einzelnoten des vorangegangenen Studiengangs,	1. Gewichtete Einzelnoten des vorangegangenen Studiengangs,
2. Gewichtung der Ergebnisse von Studienmodulen des vorangegangenen Studiengangs,	2. Gewichtung der Ergebnisse von Studienmodulen des vorangegangenen Studiengangs,
3. Ergebnis international anerkannter Sprach- und Fachtests,	3. Ergebnis international anerkannter Sprach- und Fachtests,
4. Gewichtung des Studienfachs oder der Studienfächer des vorangegangenen Studiengangs,	4. Gewichtung des Studienfachs oder der Studienfächer des vorangegangenen Studiengangs,
5. Zusätzliche Qualifikationen, die außerhalb des Hochschulstudiums erworben wurden oder	5. Zusätzliche Qualifikationen, die außerhalb des Hochschulstudiums erworben wurden oder
6. Ergebnis eines von der <u>jeweils hierfür zuständigen Stelle</u> durchzuführenden Gesprächs mit den Bewerberinnen und Bewerbern, das Aufschluss über deren Motivation und Eignung geben soll (Auswahlgespräch).	6. Ergebnis eines von der Humboldt-Universität zu Berlin durchzuführenden Gesprächs mit den Bewerberinnen und Bewerbern, das Aufschluss über deren Motivation und Eignung geben soll (Auswahlgespräch).
Die Kriterien 1. oder 2. dürfen nicht alleiniges weiteres Auswahlkriterium sein.	<sup>6</sup> Die Kriterien 1. oder 2. dürfen nicht alleiniges weiteres Auswahlkriterium sein.
(2) Mehrere Auswahlkriterien können miteinander verbunden werden. <u>§ 25 Abs. 2 gilt entsprechend mit der Maßgabe, dass an die Stelle der Durchschnittsnote die Abschlussnote tritt.</u> Ohne Nachweis einer Abschlussnote wird die Abschlussnote 9,9 zugrunde gelegt.	(2) <sup>1</sup> Mehrere Auswahlkriterien können miteinander verbunden werden. <sup>2</sup> Die Verbindung wird grundsätzlich dadurch erzielt, dass eine gewichtete Mischnote gebildet wird. <sup>3</sup> Dabei fließt jede Note mit dem in der fachspezifischen Anlage der Zugangs- und Zulassungsregeln zu dieser Satzung ausgewiesenen Gewicht ein, indem die Note zunächst mit dem vorgesehenen Gewicht multipliziert wird (gewichtete Note) und dann die Summe über alle gewichteten Noten gebildet wird. <sup>4</sup> Die sich ergebende Summe wird anschließend durch die Summe der Gewichte, die bei Bildung der gewichteten Mischnote berücksichtigt wurden, dividiert. <sup>5</sup> Soweit ein Auswahlkriterium nur zwischen den zwei Ausprägungen „vorhanden“ bzw. „erfüllt“ und „nicht vorhanden“ bzw. „nicht erfüllt“ unterscheidet, fließt eine fiktive Abschlussnote von 1,0 mit dem entsprechenden Gewicht in die Ermittlung ein, wenn das Auswahlkriterium die Ausprägung „vorhanden“ bzw. „erfüllt“ hat. <sup>6</sup> Ist die Ausprägung des Auswahlkriteriums „nicht vorhanden“ bzw. „nicht erfüllt“, wird das Auswahlkriterium bei der Bildung der gewichteten Mischnote nicht berücksichtigt. <sup>7</sup> Hiervon kann nach Maßgabe der fachspezifischen Anlagen der Zugangs- und Zulassungsregeln zu dieser Satzung abgewichen werden. <sup>8</sup> Ohne Nachweis einer Abschlussnote wird die Abschlussnote 9,9 zugrunde gelegt.
(3) <u>Verfügt die Antragstellerin oder der Antragsteller über mehrere Abschlüsse nach § 16 Abs. 1, soll sie oder er für jeden gewählten Studiengang den Abschluss bezeichnen, auf den sie oder er den Antrag stützt. Fehlt eine derartige Bezeichnung, wird bei der Auswahl nach dem Grad der Qualifikation der zuerst erworbene Abschluss nach § 16 Abs. 1 zugrunde gelegt.</u> Bewerberinnen und Bewerber nach <u>§ 16 Abs. 2</u> nehmen am Auswahlverfahren mit einer Durchschnittsnote teil, die auf Grund der bisherigen <u>Studienleistungen</u> und <u>Prüfungen</u> ermittelt wird (vorläufige Abschlussnote). Das Ergebnis dieses	<b>[ZZS-HU] § 22:</b> (3) <sup>1</sup> Soweit ein Auswahlverfahren durchzuführen ist, in das das Ergebnis des Abschlusses nach § 21 einbezogen ist, nehmen Bewerberinnen und Bewerber nach Abs. 1 am Auswahlverfahren mit einer Durchschnittsnote teil, die auf Grund der bisherigen Studien- und Prüfungsleistungen ermittelt wird (vorläufige Abschlussnote). <sup>2</sup> Das Ergebnis des Abschlusses nach § 21 bleibt insoweit unbeachtet.



<p>Abschlusses bleibt insoweit unbeachtet.</p> <p>(4) Für Auswahlgespräche gilt § 25 Abs. 3 mit Ausnahme der Sätze 109 bis 121 entsprechend; die Auswahlkommission fasst ihre Beschlüsse mit einfacher Mehrheit der Stimmen der Hochschullehrerinnen und Hochschullehrer bzw. der weiteren, gemäß § 32 Abs. 3 Satz 1 BerlHG in dem Studiengang prüfungsberechtigten Lehrkräfte. Ergänzende Bestimmungen können in den fachspezifischen Zugangs- und Zulassungsregeln zu dieser Ordnung festgelegt werden; dabei kann von einzelnen Bestimmungen abgewichen werden.</p>	<p>(3) <sup>1</sup> Auswahlgespräche werden durch Auswahlkommissionen durchgeführt. <sup>2</sup> Die Zugangskommission benennt die Mitglieder der Auswahlkommission; werden mehrere Auswahlkommissionen gebildet, führt die Vorsitzende oder der Vorsitzende der Zugangskommission den Gesamtvorsitz der Auswahlkommissionen. <sup>3</sup> In der Auswahlkommission müssen mindestens zwei Mitglieder der Gruppe der Hochschullehrer und Hochschullehrerinnen vertreten sein. <sup>4</sup> Es muss mindestens eine Studentin oder ein Student beteiligt werden, die oder der stimmberechtigt ist. <sup>5</sup> Ein Hochschullehrer oder eine Hochschullehrerin, die aus der Mitte der Auswahlkommission gewählt wird, führt den Vorsitz. <sup>6</sup> Die Auswahlkommission fasst ihre Beschlüsse mit einfacher Mehrheit der Stimmen der Hochschullehrerinnen und Hochschullehrer bzw. der weiteren, gemäß § 32 Abs. 3 Satz 1 BerlHG in dem Studiengang prüfungsberechtigten Lehrkräfte. <sup>7</sup> Bei Stimmgleichheit entscheidet die Stimme der oder des Vorsitzenden. <sup>8</sup> Die Auswahlkommission führt mit jedem Teilnehmer das Auswahlgespräch als Einzelgespräch durch, das nicht öffentlich ist und in der Regel nicht weniger als 30 Minuten dauert. <sup>9</sup> Über das Gespräch ist eine Niederschrift zu führen, in der Folgendes protokolliert wird:</p>
[entfällt]	1. Ort, Datum, Beginn und Ende des Auswahlgesprächs,
[entfällt]	2. Namen und Dienstbezeichnungen der anwesenden Mitglieder der Auswahlkommission,
[entfällt]	3. Name der teilnehmenden Bewerberin oder des teilnehmenden Bewerbers am Auswahlgespräch,
[entfällt]	4. kurze Zusammenfassung des wesentlichen Inhalts des Gesprächs und die Grundlagen für dessen Beurteilung,
[entfällt]	5. die Note.
[entfällt]	<sup>10</sup> Die Niederschrift wird nicht durch Studentinnen oder Studenten geführt. <sup>11</sup> Sie ist von den Mitgliedern der Auswahlkommission zu unterschreiben. <sup>12</sup> Die Auswahlkommission vergibt folgende Noten:
[entfällt]	1 (mit Nachdruck empfohlen)
[entfällt]	2 (besonders empfohlen)
[entfällt]	3 (mit Einschränkung empfohlen)
[entfällt]	4 (nicht empfohlen).
[entfällt]	<sup>13</sup> Vergeben die Kommissionsmitglieder nach einer Beratung unterschiedliche Noten, werden diese einzelnen Noten addiert und die Durchschnittsnote gebildet. <sup>14</sup> Dabei ist auf eine Stelle hinter dem Komma auf- oder abzurunden. <sup>15</sup> Dieser Vorgang ist zu protokollieren. <sup>16</sup> Stellt die Teilnahme an einem Auswahlgespräch vor Ort für die Bewerberin oder den Bewerber eine in sozialen oder vergleichbaren persönlichen Gründen beruhende außergewöhnliche Härte dar, so kann das Gespräch auf Antrag an die Zugangskommission auch unter Einsatz digitaler Medien geführt werden. <sup>17</sup> Ergänzende Bestimmungen sollen in den fachspezifischen Anlagen der Zugangs- und Zulassungsregeln zu dieser Satzung

	festgelegt werden; dabei kann von einzelnen Bestimmungen abgewichen werden.
<b>§ 36 Auswahl nach Wartezeit</b>	<b>[ZZS-HU] § 25 Auswahl nach Wartezeit</b>
(1) Die Rangfolge der Bewerberinnen und Bewerber wird durch die Zahl der Halbjahre seit dem Erwerb des letzten berufsqualifizierenden Hochschulabschlusses bestimmt. Es zählen nur volle Halbjahre vom Zeitpunkt des Erwerbs des letzten berufsqualifizierenden Hochschulabschlusses bis zum Beginn des Bewerbungssemesters. Halbjahre sind die Zeit vom 1. April bis 30. September eines Jahres (Sommersemester) und die Zeit vom 1. Oktober eines Jahres bis zum 31. März des folgenden Jahres (Wintersemester).	(1) <sup>1</sup> Die Rangfolge der Bewerberinnen und Bewerber wird durch die Zahl der Halbjahre seit dem Erwerb des letzten berufsqualifizierenden Hochschulabschlusses bestimmt. <sup>2</sup> Es zählen nur volle Halbjahre vom Zeitpunkt des Erwerbs des letzten berufsqualifizierenden Hochschulabschlusses bis zum Beginn des Bewerbungssemesters. <sup>3</sup> Halbjahre sind die Zeit vom 1. April bis 30. September eines Jahres (Sommersemester) und die Zeit vom 1. Oktober eines Jahres bis zum 31. März des folgenden Jahres (Wintersemester).
(2) Von der Gesamtzahl der Halbjahre wird die Zahl der Halbjahre abgezogen, in denen die Bewerberin oder der Bewerber an einer deutschen Hochschule oder einer Hochschule eines Mitgliedstaates der Europäischen Union oder eines anderen Vertragsstaates des Abkommens über den Europäischen Wirtschaftsraum als Studentin oder Student immatrikuliert war.	(2) Von der Gesamtzahl der Halbjahre wird die Zahl der Halbjahre abgezogen, in denen die Bewerberin oder der Bewerber an einer deutschen Hochschule oder einer Hochschule eines Mitgliedstaates der Europäischen Union oder eines anderen Vertragsstaates des Abkommens über den Europäischen Wirtschaftsraum als Studentin oder Student immatrikuliert war.
(3) Es werden höchstens 12 Halbjahre berücksichtigt.	(3) Es werden höchstens 12 Halbjahre berücksichtigt.
<b>§ 37 Vorläufige Zulassung bei ausstehendem Abschluss</b>	
Wird eine Bewerberin oder ein Bewerber nach § 16 Abs. 2 ausgewählt, so wird die Zulassung unter dem Vorbehalt ausgesprochen, dass der für die Zulassungsentscheidung geltend gemachte Studienabschluss und die erweiterten Zugangsvoraussetzungen bis zum Ende des Rückmeldezeitraumes des Bewerbungssemesters nachgewiesen werden. Wird der Nachweis nicht fristgerecht geführt, erlischt die Zulassung.	<b>[ZZS-HU] § 22:</b> (3) <sup>3</sup> Wird die Bewerberin oder der Bewerber ausgewählt, so wird die Zulassung unter dem Vorbehalt ausgesprochen, dass der für die Zulassungsentscheidung geltend gemachte Studienabschluss und die erweiterten Zugangsvoraussetzungen bis zum Ende des Rückmeldezeitraumes des Bewerbungssemesters nachgewiesen werden. <sup>4</sup> Wird der Nachweis nicht fristgerecht geführt, erlischt die Zulassung.
<b>Unterabschnitt 2 – Auswahl für höhere Fachsemester</b>	
<b>§ 38 Antragsinhalt, Anzahl der Anträge, Auswahlmaßstab</b>	
(1) Gegenstand der Studienplatzbewerbung ist die Zulassung zum Studium in ein höheres Fachsemester in einen Masterstudiengang.	
(2) Die Anzahl zulässiger Studienplatzbewerbungen beträgt eins. Die Studienplatzbewerbung nach Abs. 1 wird auf die zulässige Anzahl von Studienplatzbewerbungen nach § 34 Abs. 2 angerechnet; im Übrigen gilt § 34 Abs. 2 entsprechend.	
(3) Sofern eine Auswahl erforderlich wird, gilt für die Vergabe verfügbarer Studienplätze § 33 Abs. 3 entsprechend.	<b>[ZZS-HU] § 26:</b> Für Zugang und Zulassung zu einem Studiengang mit dem Abschlussziel eines weiteren berufsqualifizierenden Hochschulabschlusses in höhere Fachsemester finden §§ 19, 20 entsprechende Anwendung.
<b>Unterabschnitt 3 – Ergänzende Bestimmungen für das Auswahlverfahren in Lehramtsmasterstudiengängen</b>	
<b>§ 39 Antragsinhalt, Anzahl der Anträge</b>	
(1) Gegenstand der Studienplatzbewerbung ist die Zulassung zum Studium in einem Lehramtsmasterstudiengang bezogen auf das diesen bestimmende erste Fach und ein konkretes zweites Fach. Begehrt eine Bewerberin oder ein Bewerber ausschließlich den Wechsel eines der bisherigen Studienfächer, erfolgt die Abgabe der Studienplatzbewerbung unter Beibehaltung des anderen Studienfaches. Die zulässigen Fachkombinationen des Bewerbungssemesters ergeben sich aus der	<b>[ZZS-HU] § 2:</b> (1) <sup>2</sup> Soweit die Zulassung zu einem Studiengang durch die Festsetzung einer Zulassungszahl für mindestens ein Studienfach beschränkt ist, ist für diesen Studiengang zuvor ein Antrag auf Zulassung zum Studium in einem Bachelorkombinationsstudiengang bezogen auf das diesen aufgrund seiner überwiegenden Bedeutung prägende Kernfach und ein konkretes Zweitfach, in

<p><u>jeweils gültigen</u> Satzung über das Studienangebot bzw. <u>die Zulassungszahlen</u> bzw. der diese ersetzenden oder ergänzenden Satzung.</p>	<p>einem Bachelormonostudiengang bezogen auf das diesen aufgrund seiner überwiegenden Bedeutung prägende Kern- bzw. Monostudienfach und, soweit ein solches gemäß der jeweiligen Studien- und Prüfungsordnung vorgeschrieben ist, ein konkretes Beifach oder in einem Studiengang mit dem Abschlussziel Master of Education bezogen auf das diesen bestimmende erste Fach und ein konkretes zweites Fach, im Übrigen in sonstigen Studiengängen mit einem ersten oder weiteren berufsqualifizierenden Hochschulabschlusses ein Antrag auf Zulassung zum Studium in diese zu stellen (Studienplatzbewerbung); dies gilt entsprechend für die Zulassung zu weiterbildenden Zertifikatsstudien. <sup>3</sup> Begehrt eine Bewerberin oder ein Bewerber ausschließlich den Wechsel eines bisher zugeteilten Studienfaches in Form eines Zweitfaches, Beifaches oder zweiten Faches, erfolgt die Abgabe der Studienplatzbewerbung unter Beibehaltung des bisherigen Kernfaches, Kern- bzw. Monostudienfach oder ersten Faches. <sup>5</sup> Die zulässigen Fachkombinationen ergeben sich aus der jeweiligen Satzung über das Studienangebot der Humboldt-Universität zu Berlin bzw. der diese ersetzenden oder ergänzenden Satzung.</p>
<p>(2) <u>Für die Anzahl zulässiger Studienplatzbewerbungen mit Gegenstand der Zulassung zum Studium im 1. Fachsemester gilt § 34 Abs. 2, für Studienplatzbewerbungen mit Gegenstand der Zulassung zum Studium in ein höheres Fachsemester gelten § 33 Abs. 2 Satz 3 und § 38 Abs. 2 entsprechend.</u></p>	
<p>(3) Im <u>Lehramtsmasterstudiengang</u> wird dasjenige Studienfach als erstes Fach fortgeführt, welches im vorangegangenen Studium den Schwerpunkt bildete. Als Bewertungsmaßstab dient dabei die im jeweiligen Studienfach erworbene Anzahl an <u>Leistungspunkten</u> der fachwissenschaftlichen Bestandteile des Studiums. <u>Studienleistungen und Prüfungen</u> im Bereich der Bildungswissenschaften/Berufswissenschaften (Erziehungswissenschaften, Fachdidaktik, Deutsch als Zweitsprache sowie Schulpraktische Studien) werden insoweit nicht berücksichtigt. Im Fach Sonderpädagogik erfolgt darüber hinaus die Fortsetzung in den beiden im vorangegangenen Studium absolvierten Fachrichtungen, im Fach Land- und Gartenbauwissenschaft in der zuvor absolvierten Fachrichtung.</p>	<p><b>[ZZS-HU] § 27:</b>  (2) <sup>1</sup> Im Masterstudiengang mit dem Abschlussziel Master of Education wird dasjenige Studienfach als erstes Fach fortgeführt, welches im vorangegangenen Studium den Schwerpunkt bildete. <sup>2</sup> Als Bewertungsmaßstab dient dabei die im jeweiligen Studienfach erworbene Anzahl an ECTS-Credits der fachwissenschaftlichen Bestandteile des Studiums. <sup>3</sup> Studien- und Prüfungsleistungen im Bereich der Bildungswissenschaften/Berufswissenschaften (Erziehungswissenschaften, Fachdidaktik, Deutsch als Zweitsprache sowie Schulpraktische Studien) werden insoweit nicht berücksichtigt.  (3) Im Fach Sonderpädagogik erfolgt darüber hinaus die Fortsetzung in den beiden im vorangegangenen Studium absolvierten Fachrichtungen, im Fach Land- und Gartenbauwissenschaft in der zuvor absolvierten Fachrichtung.</p>
<p><b>Abschnitt 6 – Auswahlverfahren in sonstigen Studienangeboten</b>  <b>§ 40 Antragsinhalt, Anzahl der Anträge</b></p>	
<p>(1) <u>Gegenstand der Studienplatzbewerbung ist die Zulassung zum Studium in weiterbildende bzw. weiterführende Zertifikatsstudien oder in sonstige, auf ein bestimmtes Ausbildungsziel gerichtete Studienangebote mit Ausnahme eines grundständigen oder weiterführenden Studiums oder Promotionsstudiums oder der Angebote im Rahmen der Humboldt Winter and Summer University (HUWISU).</u></p>	<p><b>[ZZS-HU] § 2:</b>  (1) <sup>2</sup> Soweit die Zulassung zu einem Studiengang durch die Festsetzung einer Zulassungszahl für mindestens ein Studienfach beschränkt ist, ist für diesen Studiengang zuvor ein Antrag auf Zulassung zum Studium in einem Bachelorkombinationsstudiengang bezogen auf das diesen aufgrund seiner überwiegenden Bedeutung prägende Kernfach und ein konkretes Zweitfach, in einem Bachelormonostudiengang bezogen auf das diesen aufgrund seiner überwiegenden Bedeutung prägende Kern- bzw. Monostudienfach und, soweit ein solches gemäß der jeweiligen Studien- und Prüfungsordnung vorgeschrieben ist,</p>

	ein konkretes Beifach oder in einem Studiengang mit dem Abschlussziel Master of Education bezogen auf das diesen bestimmende erste Fach und ein konkretes zweites Fach, im Übrigen in sonstigen Studiengängen mit einem ersten oder weiteren berufsqualifizierenden Hochschulabschlusses ein Antrag auf Zulassung zum Studium in diese zu stellen (Studienplatzbewerbung); dies gilt entsprechend für die Zulassung zu weiterbildenden Zertifikatsstudien.
(2) <u>Die Anzahl zulässiger Studienplatzbewerbungen beträgt insgesamt eins. Studienplatzbewerbungen nach Satz 1 werden auf die zulässige Anzahl von Studienplatzwerbungen nach § 34 Abs. 2 und § 38 Abs. 2 angerechnet; im Übrigen gilt § 34 Abs. 2 entsprechend.</u>	
<b>Abschnitt 7 – Immatrikulation</b>	
<b>§ 41 <u>Antragserfordernis, Antragsinhalt, Anzahl der Anträge, Ergänzende Anträge, Vertretung</u></b>	
(1) <u>Die Immatrikulation setzt eine entsprechende, vorherige Antragstellung voraus. Gegenstand des Antrages auf Immatrikulation ist die Aufnahme als Studentin oder Student im 1. Fachsemester oder in einem höheren Fachsemester. Die Immatrikulation soll auf dem Postweg beantragt werden. Je Antrag kann nur ein vollständiges und konkretes Studienangebot, insbesondere bei Studiengängen, die aus einer Kombination von Studienfächern bestehen, unter Angabe der notwendigen Studienfächer, benannt werden; die Immatrikulation für einen unvollständigen Studiengang ist ausgeschlossen. Die Immatrikulation ist auch ausgeschlossen, soweit nach der jeweils gültigen Satzung über das Studienangebot bzw. die Zulassungszahlen bzw. der diese ersetzenden oder ergänzenden Satzung für das entsprechende Semester kein Studienangebot vorgehalten wird und als Zulassungszahl eine Null festgesetzt ist; bei auslaufenden Studienangeboten werden in diesen Fachsemestern keine Neuimmatrikulationen vorgenommen, die Rückmeldung im Rahmen des Vertrauensschutzes bleibt möglich.</u>	<b>[ZZS-HU] § 2:</b> (1) <sup>1</sup> Zugang und Zulassung zum Studium an der Humboldt-Universität zu Berlin erfolgen nur auf Antrag. <sup>6</sup> Bestehen in einem Studiengang für die erforderlichen Studienfächer insgesamt keine Zulassungsbeschränkungen in Form von Zulassungszahlen, genügt ein Antrag auf Immatrikulation in den Studiengang unter Angabe des oder der notwendigen Studienfächer. <sup>7</sup> Weitergehende Bestimmungen über Immatrikulation und Registrierung der Allgemeinen Satzung für Studien- und Prüfungsangelegenheiten in der jeweils geltenden Fassung bleiben unberührt. <b>[ZZS-HU] § 9:</b> <sup>1</sup> Die Immatrikulation erfolgt bei zulassungsbeschränkten Studiengängen nach der Annahme der Zulassung in einem Studiengang auf schriftlichen Antrag mit dem dafür vorgegebenen Formular durch Registrierung in das jeweilige Studienfach bzw., soweit mehrere Studienfächer beteiligt sind, durch die Registrierung in diese; die Aufnahme als Studentin oder Student (Immatrikulation) in einen unvollständigen Studiengang ist ausgeschlossen. <b>[ASSP] § 5:</b> Die Immatrikulation erfolgt auf schriftlichen Antrag.
(2) <u>Ist für das beantragte Studienangebot eine vorherige Zulassung erforderlich, ist der Antrag auf Immatrikulation nur entsprechend dem Zulassungsbescheid zulässig; § 48 Abs. 1 bleibt unberührt.</u>	
(3) <u>Die Anzahl zulässiger Anträge auf Immatrikulation beträgt eins.</u>	
(4) <u>Ergänzend zum Antrag auf Immatrikulation kann auch ein Antrag auf Beurlaubung nach § 62 bzw. ein Antrag auf Teilzeitstudium nach § 63 gestellt werden. Wird die Beurlaubung oder wird das Teilzeitstudium ausnahmsweise bereits zum 1. Fachsemester begehrt, muss der entsprechende Antrag mit dem Antrag nach Abs. 1 gestellt werden. Wird ein Studienangebot ausschließlich als Teilzeitstudium vorgehalten, gilt der entsprechende Antrag auf Teilzeitstudium mit dem Antrag auf Immatrikulation als gestellt. In Fällen von Satz 3 gilt § 63 entsprechend mit der Maßgabe, dass das Teilzeitstudium unabhängig von den Gründen nach § 63 Abs. 3 und für die Gesamtdauer des Studium bewilligt wird und die Erklärungspflicht zur Fortdauer der Gründe bei der Rückmeldung entfällt.</u>	<b>[ASSP] § 9 Abs. 3:</b> Ein Teilzeitstudium muss mit dem Antrag auf Immatrikulation bzw. bei der Rückmeldung für das folgende Semester unter Angabe von Gründen schriftlich beantragt werden. Der Antrag bezieht sich auf das gesamte Studium. Ein Doppelstudium in Teilzeit ist ausgeschlossen. Der Antrag muss spätestens bis sechs Wochen nach Semesterbeginn im Immatrikulationsbüro der Humboldt-Universität zu Berlin eingegangen sein, um für das laufende Semester wirksam zu werden. Spätere oder rückwirkende Erklärungen sind ausgeschlossen.

<p>(5) <u>Antragstellerinnen und Antragsteller, die zum Zeitpunkt der Abgabe ihres Antrages minderjährig sind, bedürfen zur ordnungsgemäßen Antragstellung der vorherigen Einwilligung ihres gesetzlichen Vertreters. Eine nachträgliche Genehmigung durch den gesetzlichen Vertreter ist insoweit ausgeschlossen. Für die Einwilligungserklärung gilt § 6 entsprechend; die Einwilligung ist auf dem Antrag zu erklären. Sie gilt, soweit sie nicht eingeschränkt erteilt wird, gegenüber der Humboldt-Universität zu Berlin als für alle Rechtsgeschäfte in unmittelbarem Zusammenhang mit der Aufnahme, Durchführung und Beendigung des Studiums erteilt.</u></p>	
<p>(6) <u>In über Abs. 5 hinausgehenden Ausnahmefällen ist bei der Antragstellung eine Vertretung unter Vorlage einer schriftlichen Vollmacht sowie eines gültigen Personalausweises bzw. Reisepasses zulässig.</u></p>	
<p><b>§ 42 Voraussetzungen der Immatrikulation</b></p>	
<p>(1) <u>Antragstellerinnen und Antragsteller können nur immatrikuliert werden, wenn</u></p>	<p><b>[ZZS-HU] § 9:</b>  <sup>3</sup> Das Erfordernis der Erfüllung weitergehender Immatrikulationsvoraussetzungen, auch im Falle zulassungsfreier Studiengänge, bleibt unberührt.  <b>[ASSP] § 15 Abs. 2:</b>  Studienbewerberinnen und -bewerber sind zu immatrikulieren, wenn sie</p>
<p>1. sie die Zugangsvoraussetzungen <u>gemäß Abschnitt 2</u> erfüllen,</p>	<p><b>[ASSP] § 15 Abs. 2 4. Spiegelstrich:</b>  - die Zugangsvoraussetzungen nach der Zugangs- und Zulassungssatzung der Humboldt-Universität zu Berlin und dem Berliner Hochschulgesetz erfüllen und in zulassungsbegrenzten Studienangeboten vorher auf der Grundlage ihrer Bewerbung zugelassen worden sind,  <b>[ASSP] § 15 Abs. 2 2. Spiegelstrich:</b>  - durch eigene Erklärung belegen, dass sie an keiner Hochschule der Bundesrepublik Deutschland in dem gewählten Studienfach und Studiengang vorgeschriebene Prüfungen endgültig nicht bestanden haben,</p>
<p>2. sie zu einem Studienangebot, für das ein Zulassungsverfahren gemäß <u>Abschnitt 3 erforderlich ist, nachweislich des entsprechenden Zulassungsbescheides</u> zugelassen sind,</p>	<p><b>[ASSP] § 15 Abs. 2 4. Spiegelstrich:</b>  - die Zugangsvoraussetzungen nach der Zugangs- und Zulassungssatzung der Humboldt-Universität zu Berlin und dem Berliner Hochschulgesetz erfüllen und in zulassungsbegrenzten Studienangeboten vorher auf der Grundlage ihrer Bewerbung zugelassen worden sind,  <b>[ASSP] § 5:</b>  Wenn das Angebot an Studienplätzen in einzelnen Fächern oder Studiengängen der Humboldt-Universität zu Berlin begrenzt ist, müssen Studierende sich auf die Zulassung zum Studium schriftlich bewerben. Sie werden bei Vorliegen der erforderlichen Zugangsvoraussetzungen und nach einem Auswahlverfahren zum Studium zugelassen und nach Annahme des Studienplatzes immatrikuliert.  <b>[ZZS-HU] § 9:</b>  <sup>2</sup> Dem Antrag sind die im Antragsformular und im Zulassungsbescheid genannten Unterlagen in der angegebenen Form beizufügen.</p>
<p>3. <u>die fälligen Gebühren und Beiträge auf dem Konto der Humboldt-Universität zu Berlin eingegangen oder diese Gebühren und Beiträge an einer anderen Berliner Hochschule entrichtet worden sind,</u></p>	<p><b>[ASSP] § 15 Abs. 2 5. Spiegelstrich:</b>  - die nach Gesetz oder Rechtsvorschrift festgelegten Gebühren und Beiträge bezahlt haben beziehungsweise die bereits an einer anderen Berliner oder Brandenburger Hochschule erfolgte Bezahlung nachweisen.</p>

<p>4. <u>sie in der gesetzlichen Krankenversicherung nachweislich einer Versicherungsbescheinigung nach § 2 der Studentenkrankenversicherungs-Meldeverordnung (SKV-MV) vom 27. März 1996 (BGBl. I S. 568), zuletzt geändert durch Verordnung vom 31. Oktober 2006 (BGBl. I S. 2407), in der jeweils geltenden Fassung versichert oder versicherungsfrei, von der Versicherungspflicht befreit oder nicht versicherungspflichtig sind und</u></p>	<p><b>[ASSP] § 15 Abs. 2 3. Spiegelstrich:</b>  - nach den gesetzlichen Regelungen nachweisen, dass sie krankenversichert sind,</p>
<p>5. <u>sie vorbehaltlich § 45 an keiner anderen Hochschule im gewählten oder einem im Wesentlichen gleichen Studienangebot immatrikuliert sind.</u></p>	<p><b>[ASSP] § 15 Abs. 2 1. Spiegelstrich:</b>  - durch eigene Erklärung belegen, dass sie an keiner anderen Hochschule im gewählten Studienfach und Studiengang immatrikuliert sind,</p>
<p><u>Weisen Antragstellerinnen oder Antragsteller das Erfüllen der Voraussetzungen nach Satz 1 nicht innerhalb der maßgeblichen Antragsfrist nach, ist die Immatrikulation zu versagen. Abweichend von Satz 2 kann unter Widerrufsvorbehalt für höchstens ein Semester immatrikuliert werden, wer die Voraussetzungen für eine Immatrikulation aus von ihr oder ihm nicht zu vertretenden Gründen nicht rechtzeitig nachweisen kann. Erscheint eine Angabe zweifelhaft, kann ein Nachweis nicht in der vorgesehenen Form erbracht werden oder bestehen Zweifel an der Richtigkeit oder Echtheit vorgelegter Urkunden, entscheidet das Präsidium der Humboldt-Universität zu Berlin über die geeignete Form des Nachweises.</u></p>	<p><b>[ASSP] § 18 Abs. 2:</b>  Wer die Voraussetzungen für eine Immatrikulation aus von ihm oder ihr nicht zu vertretenden Gründen nicht rechtzeitig nachweisen kann, kann unter Widerrufsvorbehalt für höchstens ein Semester immatrikuliert werden. Erscheint eine Angabe zweifelhaft, kann ein Nachweis nicht in der vorgesehenen Form erbracht werden oder bestehen Zweifel an der Richtigkeit oder Echtheit vorgelegter Urkunden, entscheidet das Präsidium der Humboldt-Universität zu Berlin über die geeignete Form des Nachweises.</p>
<p>(2) <u>Ausländische oder staatenlose Antragstellerinnen oder Antragsteller können nur immatrikuliert werden, wenn sie zusätzlich zu den Voraussetzungen nach Abs. 1 eine studienangebotsbezogene Aufenthaltserlaubnis nachweisen; ergänzende Bestimmungen für die Immatrikulation oder Registrierung, die durch die hierfür zuständige Stelle rechtzeitig bekannt gegeben werden, bleiben unberührt.</u></p>	<p><b>[ASSP] § 15 Abs. 3:</b>  Internationale Bewerberinnen oder Bewerber werden immatrikuliert, wenn  - die in Absatz 2 genannten Bedingungen erfüllt sind,  - ausreichende Kenntnisse der deutschen Sprache, in der Regel auf der Grundlage der Ordnung für die deutsche Sprachprüfung für den Hochschulzugang ausländischer Studienbewerberinnen und -bewerber (DSH), an der Humboldt-Universität zu Berlin festgestellt werden,  - die studiengangsbezogene Aufenthaltserlaubnis nachgewiesen wird.</p>
<p><b>§ 43 Entscheidung, Studentische Unterlagen, Vollzug, Semesterzählung, Rücknahme der Immatrikulation</b></p>	
<p>(1) Die Immatrikulation erfolgt für ein <u>grundständiges oder weiterführendes Studium, bei Studiengängen, die aus einer Kombination von Studienfächern bestehen, für die jeweiligen Studienfächer; § 41 Abs. 1 Satz 4 3 2. Halbsatz bleibt unberührt. Bei der Immatrikulation für das Studium in einem Lehramtsmasterstudiengang gilt § 39 Abs. 3 entsprechend. Im Übrigen erfolgt die Immatrikulation nur, soweit dies ausdrücklich bestimmt ist.</u></p>	<p><b>[ASSP] § 15 Abs. 1 Satz 1:</b>  Die Immatrikulation erfolgt für ein Studium mit berufsqualifizierendem Abschluss oder für ein immatrikulationspflichtiges Weiterbildungsstudium oder für ein Promotionsstudium.  <b>[ASSP] § 16 Abs. 1 Satz 1:</b>  Besteht ein Studiengang aus mehreren Studienfächern, erfolgt die Immatrikulation bzw. Registrierung für alle Studienfächer, die für den Abschluss erforderlich sind.</p>
<p>(2) Die Immatrikulation <u>erfolgt insbesondere nur vorläufig, wenn</u></p>	<p><b>[ASSP] § 15 Abs. 1 Satz 2:</b>  Die Immatrikulation kann auch vorläufig und befristet erfolgen; so studierte Semester werden uneingeschränkt gezählt.</p>
<p>1. <u>Antragstellerinnen und Antragsteller aufgrund gerichtlicher Anordnung vorläufig zugelassen worden oder vorläufig zu immatrikulieren sind oder</u></p>	<p><b>[ASSP] § 15 Abs. 8:</b>  Bewerberinnen oder Bewerber, die aufgrund gerichtlicher Anordnung zur Studienaufnahme vorläufig berechtigt sind, werden bis zum Ende des Gerichtsverfahrens vorläufig immatrikuliert.</p>
<p>2. <u>Antragstellerinnen und Antragsteller sonst nur über eine vorläufige</u></p>	

<p><u>Zulassung verfügen, soweit die Immatrikulation nach § 29 Abs. 2 Satz 3 nicht ausgeschlossen ist.</u></p>	
<p><u>Die Immatrikulation aufgrund von Satz 1 Nr. 1 erlischt mit der rechtskräftigen Aufhebung der gerichtlichen Anordnung. Die Immatrikulation nach Satz 1 Nr. 2 erfolgt darüber hinaus nur befristet für ein Semester unter dem Vorbehalt der Vorlage der erforderlichen Nachweise; werden die Nachweise nicht fristgerecht erbracht, wird der Antrag auf Immatrikulation endgültig abgelehnt. Bei einer erneuten Studienplatzbewerbung oder einem Antrag auf Immatrikulation nach endgültiger Ablehnung nach Satz 3 findet § 16 Abs. 2 keine Anwendung. Erfolgt die Immatrikulation befristet, erlischt sie mit Fristablauf. Die Immatrikulation für in Einrichtung befindliche Studienangebote erfolgt ausschließlich unter dem Vorbehalt der tatsächlichen Einrichtung des Studienangebots.</u></p>	<p><b>[ZZS-HU] § 22:</b> (5) <sup>1</sup> Die Immatrikulation erfolgt vorläufig für ein Semester unter dem Vorbehalt der Vorlage der erforderlichen Nachweise. <sup>2</sup> Werden die Nachweise nicht fristgerecht erbracht, wird der Antrag auf Immatrikulation endgültig abgelehnt.</p>
<p>(3) <u>Zum Nachweis ihrer oder seiner Mitgliedschaft zur Humboldt-Universität zu Berlin erhält jede Studentin und jeder Student mit der Immatrikulation einen Studierendenausweis sowie weitere studentische Unterlagen. Die Gültigkeit der studentischen Unterlagen ist an die Dauer der Mitgliedschaft zur Humboldt-Universität zu Berlin gebunden und beträgt jeweils ein Semester. Enthält der Studierendenausweis kein Lichtbild der Ausweisinhaberin oder des Ausweisinhabers, gilt er nur in Verbindung mit dem Personalausweis oder Reisepass als Nachweis des Status als Studentin oder Student. Studentische Unterlagen mit Ausnahme des Studierendenausweises können auch teilweise oder ausschließlich in elektronischen Systemen bereitgestellt werden.</u></p>	<p><b>[ASSP] § 18 Abs. 3:</b> Die Immatrikulation ist vollzogen, wenn der Studierendenausweis oder die Immatrikulationsbescheinigung ausgehändigt oder versandt worden sind.</p>
<p>(4) <u>Die Immatrikulation wird durch Aushändigung der studentischen Unterlagen oder deren Versand vollzogen. Sie wird, unabhängig vom Zeitpunkt der Zulassung, mit Beginn des Semesters wirksam, auf das sie bezogen ist; die Pflicht zur Entrichtung von Gebühren und Beiträgen bleibt unberührt. Satz 1 gilt für die Rückmeldung entsprechend.</u></p>	<p><b>[ASSP] § 18 Abs. 3:</b> Die Immatrikulation ist vollzogen, wenn der Studierendenausweis oder die Immatrikulationsbescheinigung ausgehändigt oder versandt worden sind. <b>[ASSP] § 7 Abs. 1 Satz 3:</b> Liegen alle Voraussetzungen zur Fortsetzung des Studiums vor, erhalten Studierende den Studierendenausweis und die weiteren Studienunterlagen für das neue Semester.</p>
<p>(5) <u>Soweit die Immatrikulation besteht, wird jedes Semester als volles Hochschulsemester gezählt; § 129 Satz 2 bleibt unberührt. Satz 1 gilt für die Zählung von Fachsemestern entsprechend, soweit in dieser Ordnung nichts Abweichendes bestimmt ist. Bei Studiengängen, die aus einer Kombination von Studienfächern bestehen, erfolgt die Zählung der Fachsemester für jedes beteiligte Studienfach gesondert.</u></p>	<p><b>[ASSP] § 15 Abs. 1 Satz 2:</b> Die Immatrikulation kann auch vorläufig und befristet erfolgen; so studierte Semester werden uneingeschränkt gezählt. <b>[ASSP] § 9 Abs. 7:</b> Semester im Teilzeitstudium werden als halbe Fachsemester und als volle Hochschulsemester gezählt.</p>
<p>(6) <u>Die Immatrikulation ist mit Wirkung vom Zeitpunkt der Aufnahme als Studentin oder Student zurückzunehmen, wenn</u></p>	
<p>1. <u>sie durch arglistige Täuschung, Drohung oder Bestechung herbeigeführt wurde oder</u></p>	
<p>2. <u>sich nachträglich ergibt, dass die Voraussetzungen nach § 42 nicht vorgelegen haben.</u></p>	
<p><u>Die Immatrikulation kann zurückgenommen werden wenn Studierende durch ihr Verhalten den Studienbetrieb so erheblich stören, dass ein ordnungsgemäßer Studienbetrieb nicht mehr gewährleistet ist und Ordnungsmaßnahmen keinen Erfolg haben. § 130 Abs. 2 gilt entsprechend.</u></p>	

<p>(7) <u>Im Falle der Ablehnung des Antrages auf Immatrikulation werden eingereichte Unterlagen bis zur Bestandskraft der Entscheidung, im Falle eines Rechtsstreits bis zur rechtskräftigen Entscheidung, aufbewahrt und anschließend der Vernichtung zugeführt.</u></p>	
<p><b>§ 44 Rechte und Pflichten der Studentinnen und Studenten</b></p>	
<p>(1) <u>Studentinnen und Studenten haben das Recht, die Einrichtungen der Humboldt-Universität zu Berlin nach den jeweils geltenden Vorschriften zu nutzen.</u></p>	<p><b>[ASSP] § 2 Abs. 2:</b> Studentin oder Student sind alle an der Humboldt-Universität zu Berlin für das jeweilige Semester Immatrikulierten. Sie haben das Recht, die Einrichtungen der Universität nach den jeweils geltenden Vorschriften zu nutzen. Sie sind verpflichtet, gegenüber der Universität wahrheitsgemäße, vollständige und fristgerechte Angaben zu machen, die ausschließlich für Verwaltungszwecke genutzt werden.</p>
<p>(2) <u>Mit der Immatrikulation wird die Antragstellerin oder der Antragsteller Mitglied der Fakultät oder des Zentralinstitutes, die oder das von ihr oder ihm gewählte Studienangebot anbietet. Besteht ein Studienangebot aus einer Kombination von Studienfächern, wird die Antragstellerin oder der Antragsteller Mitglied derjenigen Fakultät oder desjenigen Zentralinstitutes, die oder das das ein Studienangebot aufgrund seiner überwiegenden Bedeutung prägende Studienfach anbietet. Ist das von der Antragstellerin oder dem Antragsteller sonst gewählte Studienangebot mehreren Fakultäten, Zentralinstituten oder Hochschulen zugeordnet, so hat die Antragstellerin oder der Antragsteller bei der Immatrikulation die Einrichtung zu wählen, an der sie oder er die Mitgliedschaftsrechte ausüben will. Ergänzende Bestimmungen in Vereinbarungen oder in gesonderten Satzungen über eine Zweitmitgliedschaft bleiben unberührt.</u></p>	<p><b>[ASSP] § 16 Abs. 1 Satz 2:</b> Bei der Immatrikulation wird festgelegt, in welcher Fakultät oder Einrichtung der Hochschule Studierende ihre Mitgliedschaftsrechte wahrnehmen.</p>
<p>(3) <u>Wer immatrikuliert worden ist, muss das Studium unverzüglich aufnehmen und sich an den Regelungen dieser Ordnung und an den fachspezifischen Studien- und Prüfungsordnungen für das gewählte Studienangebot orientieren.</u></p>	<p><b>[ASSP] § 6:</b> Wer immatrikuliert worden ist, muss das Studium unverzüglich aufnehmen und sich an den Regelungen dieser Satzung und an den Studien- und Prüfungsordnungen für die gewählten Studienangebote orientieren.</p>
<p>(4) <u>Die Studentin oder der Student ist verpflichtet, gegenüber der Humboldt-Universität zu Berlin wahrheitsgemäße, vollständige und fristgerechte Angaben zu machen, insbesondere fehlerhaft oder unvollständig in Bescheinigungen der Humboldt-Universität zu Berlin übertragene oder zwischenzeitlich geänderte Daten, insbesondere jede Änderung des Namens, der Anschrift oder der Staatsangehörigkeit, unverzüglich der jeweils hierfür zuständigen Stelle der Humboldt-Universität zu Berlin anzuzeigen. Gleiches gilt für den Verlust des Studierendenausweises.</u></p>	<p><b>[ASSP] § 2 Abs. 2 Satz 3:</b> Sie sind verpflichtet, gegenüber der Universität wahrheitsgemäße, vollständige und fristgerechte Angaben zu machen, die ausschließlich für Verwaltungszwecke genutzt werden.</p>
<p>(5) <u>Die Rechte von Studentinnen und Studenten im Fernstudium richten sich nach den allgemeinen Bestimmungen.</u></p>	
<p><b>§ 45 Doppelstudium, übergreifendes Studienangebot</b></p>	
<p>(1) <u>Die gleichzeitige Immatrikulation für mehrere Studienangebote (Doppelstudium) an der Humboldt-Universität zu Berlin oder an der Humboldt-Universität zu Berlin und einer weiteren Hochschule ist nur ausnahmsweise und bei fachlich-inhaltlich voneinander verschiedenen Studienangeboten zulässig. Ausgeschlossen ist die gleichzeitige Immatrikulation für das gewählte Studienangebot oder im Wesentlichen gleiche Studienangebote an der Humboldt-Universität zu Berlin neben einer bestehenden entsprechenden Immatrikulation an</u></p>	<p><b>[ASSP] § 16 Abs. 3:</b> Die Immatrikulation für einen weiteren Studiengang (Doppelstudium) ist bei zulassungsbeschränkten Studienangeboten nur möglich, wenn das im Hinblick auf das Qualifikationsziel sinnvoll ist und andere dadurch nicht vom Erststudium ausgeschlossen werden.</p>



<p>einer weiteren Hochschule. Die gleichzeitige Immatrikulation für mehr als zwei Studienangebote ist ebenfalls ausgeschlossen.</p>	
<p>(2) <u>Die Immatrikulation nach Abs. 1 Satz 1 setzt voraus, dass die Studentin oder der Student in der Lage ist, in den verschiedenen Studienangeboten ordnungsgemäß zu studieren; § 42 bleibt unberührt. Sind beide Studienangebote zulassungsbeschränkt, setzt die Immatrikulation weiter voraus, dass die Antragstellerin oder der Antragsteller ein besonderes berufliches oder wissenschaftliches Interesse nachweist und andere durch die Immatrikulation nicht vom Erststudium ausgeschlossen werden. § 63 Abs. 1 Satz 3 bleibt unberührt; § 62 gilt mit der Maßgabe, dass die Beurlaubung nur einheitlich für das vollständige Doppelstudium erfolgen kann. Erfolgt oder besteht die Immatrikulation neben der Immatrikulation an der Humboldt-Universität zu Berlin gleichzeitig an einer weiteren Berliner Hochschule oder an einer Brandenburger Hochschule, sind Gebühren und Beiträge nur an derjenigen Hochschulen zu entrichten, an der die Mitgliedschaftsrechte ausgeübt werden sollen; § 42 Abs. 1 Satz 1 Nr. 3 und § 61 Abs. 2 Nr. 2 gelten mit der Maßgabe, dass an die Stelle der anderen Berliner Hochschule die Brandenburger Hochschule tritt, wenn die Mitgliedschaftsrechte an einer Brandenburger Hochschule ausgeübt werden sollen. Die Übermittlung der notwendigen personenbezogenen Daten der Studentin oder des Studenten erfolgt zwischen den beteiligten Hochschulen von Amts wegen.</u></p>	<p><b>[ASSP] § 16 Abs. 3:</b> Die Immatrikulation für einen weiteren Studiengang (Doppelstudium) ist bei zulassungsbeschränkten Studienangeboten nur möglich, wenn das im Hinblick auf das Qualifikationsziel sinnvoll ist und andere dadurch nicht vom Erststudium ausgeschlossen werden.</p>
<p>(3) <u>Erfordert ein Studienangebot, insbesondere bei Studiengängen, die aus einer Kombination von Studienfächern bestehen, das Studium auch an einer weiteren Hochschule, erfolgt die Aufnahme als Studentin oder Student an der weiteren Hochschule nach Maßgabe der für diese Hochschule geltenden Regelungen. Wird das ein Studienangebot aufgrund seiner überwiegenden Bedeutung prägende Studienfach von der Humboldt-Universität zu Berlin durchgeführt, erfolgt die Immatrikulation an dieser; im Übrigen werden immatrikulierte Studentinnen und Studenten anderer Hochschulen im entsprechenden, von der Humboldt-Universität zu Berlin durchgeführten Studienfach registriert. Die Registrierung erfolgt dabei unter der Bedingung der vollzogenen bzw. andauernden Immatrikulation an der weiteren Hochschule. Abweichend von Abs. 1 Satz 2 gelten die Sätze 2 und 3 entsprechend, soweit die Immatrikulation an der Humboldt-Universität zu Berlin in einem von anderen Hochschulen gemeinsam mit dieser hochschulübergreifend angebotenen Studienangebot angestrebt wird; § 42 bleibt unberührt. Abs. 2 Sätze 4 und 5 gelten entsprechend.</u></p>	<p><b>[ASSP] § 16 Abs. 2:</b> Zum Studium eines Faches, das an der Humboldt-Universität zu Berlin nicht angeboten wird, oder für ein Doppelstudium können Bewerber und Bewerberinnen jeweils gesondert an verschiedenen Berliner oder Brandenburger Hochschulen immatrikuliert bzw. registriert werden. Dies ist auf Antrag auch für Fernstudien an einer Universität außerhalb von Berlin und Brandenburg möglich.</p> <p><b>[ASSP] § 10 Abs. 5:</b> In Kooperationsvereinbarungen mit Fakultäten anderer Hochschulen können abweichende Regelungen getroffen werden. Studierende, die an anderen Hochschulen für gemeinsam mit der Humboldt-Universität zu Berlin angebotene universitätsübergreifende Studiengänge immatrikuliert sind, werden an der Humboldt-Universität als Nebenhörerin oder Nebenhörer registriert.</p>
<p>(4) <u>Die Immatrikulation im Doppelstudium setzt eine entsprechende, vorherige Antragstellung voraus. § 41 gilt entsprechend mit der Maßgabe, dass in dem Antrag zwei vollständige und konkrete Studienangebote zu benennen sind. Ein Antrag nach Satz 1 ist auch erforderlich, wenn zu einer bestehenden Immatrikulation an einer anderen Hochschule eine Immatrikulation an der Humboldt-Universität zu Berlin angestrebt wird oder wenn bei einer an der Humboldt-Universität zu Berlin bestehenden oder bereits beantragten Immatrikulation für ein Studienangebot ein weiteres Studienangebot der Humboldt-Universität zu Berlin hinzugenommen werden soll; der Antrag erfolgt dabei unter der ausdrücklichen Angabe, dass die bestehende Immatrikulation bzw.</u></p>	

<p>das Studienangebot, für das bereits eine Immatrikulation besteht, beibehalten werden soll. Ein zuvor bereits gestellter Antrag auf Immatrikulation für das erste Studienangebot geht in diesen Fällen in dem Antrag auf Immatrikulation im Doppelstudium auf. Maßgebliche Antragsfrist ist die Frist mit dem späteren Fristende.</p>	
<p><b>§ 46 Zweitstudium</b></p>	
<p>Wer bereits ein <u>Erststudium</u> abgeschlossen hat, kann ein weiteres Studium aufnehmen. Ein auf ein <u>grundständiges Studium</u> folgendes <u>weiterführendes Studium</u> oder Promotionsstudium ist kein Zweitstudium.</p>	<p><b>[ASSP] § 17 Abs. 1:</b> Wer an einer deutschen Universität ein Studium mit einem berufsqualifizierenden Abschluss, einem Staatsexamen oder einer kirchlichen Prüfung erfolgreich abgeschlossen hat, kann ein weiteres Studium aufnehmen. Das gleiche gilt für als gleichwertig anerkannte ausländische Hochschulen. Ein auf ein Bachelorstudium folgendes Master- oder Promotionsstudium ist kein Zweitstudium.</p>
<p><b>§ 47 Studiengangswechsel/Studienangebotswechsel</b></p>	
<p>Antragstellerinnen und Antragsteller, die einen Wechsel des <u>Studienganges, bei Studiengängen, die aus einer Kombination von Studienfächern bestehen, mindestens eines beteiligten Studienfaches, Studienangebotes</u> begehren, müssen dies innerhalb der maßgeblichen Antragsfrist beantragen; es gelten die Bestimmungen für Zugang, Zulassung, Immatrikulation und Registrierung. Wird in einem Studiengang, der aus einer Kombination von Studienfächern besteht, ausschließlich der Wechsel eines der bisherigen Studienfächer begehrt, erfolgt die <u>Antragstellung unter Beibehaltung des anderen Studienfaches. Der Wechsel erfolgt bei Vorliegen der Voraussetzungen nach § 42 grundsätzlich für das jeweils folgende Semester.</u></p>	<p><b>[ASSP] § 21 Abs. 1:</b> Studierende können das Fach bzw. den Studiengang bis zum Ablauf der allgemeinen Einschreib- bzw. Rückmeldefristen auf Antrag wechseln. Sind für das neue Fach oder den neuen Studiengang besondere Zugangs- oder Zulassungsvoraussetzungen zu erfüllen, muss deren Vorliegen mit dem Antrag nachgewiesen werden. <b>[ASSP] § 21 Abs. 2:</b> Ist die Zulassung zum neuen Fach oder Studiengang begrenzt, so ist der Antrag auf Wechsel innerhalb der Fristen für zulassungsbegrenzte Studiengänge zu stellen. Der Wechsel kann erst dann vollzogen werden, wenn der Zulassungsantrag positiv entschieden worden ist.</p>
<p><b>§ 48 Aufnahme des Studiums in einem höheren Fachsemester</b></p>	
<p>(1) Wird der Antrag auf Immatrikulation mit dem Ziel der Aufnahme des <u>Studiums in einem höheren Fachsemester gestellt, erfolgt die Immatrikulation bei Vorliegen der Voraussetzungen nach § 42 in das durch die Fachsemestereinstufung konkretisierte Fachsemester. Bei einem Antrag auf Immatrikulation für einen Studiengang, der aus einer Kombination von Studienfächern besteht, liegt ein Antrag nach Satz 1 bereits dann vor, wenn in mindestens einem dieser Studienfächer die Studienaufnahme in einem höheren Fachsemester begehrt wird. Die für Immatrikulation und Registrierung zuständige Stelle kann von Amts wegen im Rahmen der Immatrikulation eine Aktualisierung der Fachsemestereinstufung vornehmen lassen, soweit Anhaltspunkte dafür gegeben sind, dass, insbesondere wegen Zeitablaufs, die ursprüngliche Fachsemestereinstufung unzutreffend geworden ist. Die Studentin oder der Student wird unabhängig vom Studienfortschritt im Einzelfall dem nächsthöheren Fachsemester zugeordnet, das der Zahl der Fachsemester entspricht, für die sie oder er bisher in einem in Bezug auf das beantragte Studium im Wesentlichen gleichen Studium immatrikuliert war; § 63 Abs. 6 bleibt unberührt.</u></p>	
<p>(2) Mit dem Antrag auf Immatrikulation in ein höheres Fachsemester hat die <u>Antragstellerin oder der Antragsteller zugleich die Anrechnung der Studienleistungen und Prüfungen</u> beim zuständigen Prüfungsausschuss zu beantragen; es gilt § 110. Es dürfen nur Studienzeiten, <u>Studienleistungen</u> und</p>	<p><b>[ZZS-HU] § 20:</b> (4) Wird die Bewerberin oder der Bewerber entsprechend der Einstufungsentscheidung immatrikuliert, hat sie oder er unverzüglich nach der Vollziehung der Immatrikulation die Anrechnung der Studien- und</p>

<p><u>Prüfungen</u> berücksichtigt werden, die <u>im Rahmen einer</u> Immatrikulation <u>oder Registrierung oder im Rahmen eines durch Immatrikulation oder Registrierung begründeten Prüfungsanspruches</u> erworben wurden.</p>	<p>Prüfungsleistungen beim zuständigen Prüfungsausschuss zu beantragen.  <b>[ASSP] § 22 Abs. 3:</b>  Bei einem Wechsel werden die an einer anderen Hochschule erbrachten Studien- und Prüfungsleistungen nach Maßgabe von § 23 anerkannt.  <b>[ASSP] § 21 Abs. 3 Satz 3:</b>  Ist der neue Studiengang zulassungsbeschränkt, dürfen nur Studienzeiten, Studien- und Prüfungsleistungen berücksichtigt werden, die in einem Studium mit Immatrikulation erworben wurden.</p>
<p><b>§ 49 Studienkolleg</b>  Antragstellerinnen und Antragsteller mit ausländischen Vorbildungsnachweisen, die zur Vorbereitung auf die Prüfung zur Feststellung der Eignung <u>ausländischer Studienbewerber zum Hochschulstudium</u> (Feststellungsprüfung) das Studienkolleg besuchen, können <u>abweichend von einzelnen Voraussetzungen nach § 42 Abs. 1 Satz 1 Nr. 1</u> nach Maßgabe der für das Studienkolleg geltenden <u>Regelungen</u> und Vereinbarungen befristet immatrikuliert werden; eine Zuordnung zu einem Studiengang oder Studienfach erfolgt nicht. Die Befristung <u>soll</u> zwei Semester <u>nicht überschreiten und kann ausnahmsweise auf begründeten Antrag um höchstens zwei weitere Semester verlängert werden. Ein Anspruch auf Aufnahme in das Studienkolleg besteht nicht. Ein Anspruch auf Zulassung zu einem Studienangebot, insbesondere auch im Falle einer bestandenen Feststellungsprüfung eines anderen Studienkollegs, wird durch die Immatrikulation nach Satz 1 nicht erworben.</u> Die Teilnahme am Fachstudium ist ausgeschlossen. Die Immatrikulation erfolgt <u>zusätzlich unter der Bedingung des Bestehens der Aufnahme am Studienkolleg.</u></p>	<p><b>[ASSP] § 15 Abs. 5:</b>  Bewerberinnen und Bewerber ohne Hochschulzugangsberechtigung, die das Studienkolleg besuchen, können auf Antrag und nach Maßgabe der für das Studienkolleg geltenden Verwaltungsvorschriften und -vereinbarungen befristet immatrikuliert werden. Dies dient der Vorbereitung auf die Prüfung zur Feststellung der Eignung für die Aufnahme eines Studiums an Hochschulen der Bundesrepublik Deutschland (Feststellungsprüfung). Die Befristung beträgt in der Regel zwei Semester. Eine Zuordnung zu einem Studiengang oder Studienfach erfolgt nicht. Eine Teilnahme am Fachstudium ist nicht zulässig.</p>
<p><b>§ 50 Propädeutikum</b>  Antragstellerinnen und Antragsteller, die <u>nach den fachspezifischen Studien- und Prüfungsordnungen</u> einen Vorkurs <u>oder</u> ein Propädeutikum absolvieren müssen, <u>um Vorkenntnisse für das Fachstudium in</u> einem Studienangebot der Humboldt-Universität zu Berlin zu erlangen, werden <u>in dem gewählten Studienangebot nach Maßgabe von § 42</u> immatrikuliert. Die Regelstudienzeit <u>für das gesamte Studium</u> erhöht sich um die für den Vorkurs bzw. das Propädeutikum festgelegte Dauer.</p>	<p><b>[ASSP] § 15 Abs. 6:</b>  Bewerberinnen und Bewerber, die einen Vorkurs bzw. ein Propädeutikum absolvieren müssen, um Zugang zu einem Studienangebot an der Humboldt-Universität zu Berlin zu erlangen, werden immatrikuliert. Die Regelstudienzeit erhöht sich um die im Propädeutikum studierten Semester.</p>
<p><b>§ 51 Austauschstudium</b>  (1) <u>Antragstellerinnen und Antragsteller, die, soweit Gegenseitigkeit besteht, aufgrund eines zwischenstaatlichen oder übernationalen Abkommens oder einer Hochschulpartnerschaft oder im Rahmen von Förderprogrammen, die ausschließlich oder überwiegend aus öffentlichen Mitteln des Bundes oder der Länder finanziert werden, an der Humboldt-Universität zu Berlin studieren wollen, können an dieser befristet immatrikuliert werden und Studienleistungen und Prüfungen erbringen; dabei kann von einzelnen Voraussetzungen nach § 42 abgewichen werden. Die Befristung soll zwei Semester nicht überschreiten und kann ausnahmsweise auf begründeten Antrag um höchstens zwei weitere Semester verlängert werden. Es können Nachweise über den Besuch von Lehrveranstaltungen und über erbrachte Leistungen erlangt werden;</u> ein Studienabschluss kann <u>jedoch</u> nicht erworben werden, sofern dieser im jeweiligen Programm nicht ausdrücklich vorgesehen ist.</p>	<p><b>[ASSP] § 15 Abs. 7:</b>  Studierende in internationalen Austauschprogrammen zwischen der Humboldt-Universität zu Berlin und der Heimatuniversität, im Auslandsstudium und bei der Teilnahme an speziellen Studienangeboten der Humboldt-Universität zu Berlin können ohne besonderes Zulassungsverfahren für zwei Semester befristet immatrikuliert werden. Ausnahmsweise ist auf begründeten Antrag eine Verlängerung um höchstens zwei Semester möglich. Ein Studienabschluss kann nicht erworben werden, sofern dieser im jeweiligen Programm nicht ausdrücklich vorgesehen ist. Für internationale Studienprogramme können abweichende Vereinbarungen getroffen werden.  <b>[ASSP] § 31 Abs. 1 Satz 2:</b>  Für Austauschstudierende werden bei Bedarf Nachweise über Leistungen in einzelnen Lehrveranstaltungen erstellt.</p>

<p>(2) <u>Abs. 1 gilt für Studentinnen und Studenten im Auslandsstudium oder bei der Teilnahme an speziell hierfür ausgewiesenen Studienangeboten der Humboldt-Universität zu Berlin entsprechend.</u></p>	<p><b>[ASSP] § 15 Abs. 7:</b> Studierende in internationalen Austauschprogrammen zwischen der Humboldt-Universität zu Berlin und der Heimatuniversität, im Auslandsstudium und bei der Teilnahme an speziellen Studienangeboten der Humboldt-Universität zu Berlin können ohne besonderes Zulassungsverfahren für zwei Semester befristet immatrikuliert werden. Ausnahmsweise ist auf begründeten Antrag eine Verlängerung um höchstens zwei Semester möglich. Ein Studienabschluss kann nicht erworben werden, sofern dieser im jeweiligen Programm nicht ausdrücklich vorgesehen ist. Für internationale Studienprogramme können abweichende Vereinbarungen getroffen werden.</p>
<p><b>§ 52 Studienplatztausch</b></p>	
<p>(1) <u>Eine Studentin oder ein Student der Humboldt-Universität zu Berlin kann mit einer Studentin oder einem Studenten auf Antrag und nach Zustimmung durch die zuständige Stelle der Humboldt-Universität zu Berlin einen Studienplatztausch vornehmen lassen.</u></p>	<p><b>[ASSP] § 22 Abs. 2:</b> Darüber hinaus können Studierende aus zulassungsbegrenzten Studiengängen einer anderen Hochschule an der Humboldt-Universität zu Berlin aufgenommen werden, wenn Studierende der Humboldt-Universität zu Berlin in demselben Studiengang und Fachsemester an diese andere Hochschule wechseln (Studienplatztausch). Es gelten die Fristen der Einschreibung. Wer im Wege des Studienplatztausches im 1. Fachsemester an die Humboldt-Universität zu Berlin wechseln will, muss die Zugangs- und Zulassungsvoraussetzungen der Humboldt-Universität erfüllen. Der Antrag auf Studienplatztausch im 1. Fachsemester muss vor Beginn des Semesters vorliegen.</p>
<p>(2) Die Zustimmung zum Studienplatztausch setzt voraus, das</p>	
<p>1. <u>beide Tauschpartnerinnen oder Tauschpartner in einem zulassungsbeschränkten Studienangebot immatrikuliert sind,</u></p>	<p><b>[ASSP] § 22 Abs. 2 Satz 1:</b> Darüber hinaus können Studierende aus zulassungsbegrenzten Studiengängen einer anderen Hochschule an der Humboldt-Universität zu Berlin aufgenommen werden, wenn Studierende der Humboldt-Universität zu Berlin in demselben Studiengang und Fachsemester an diese andere Hochschule wechseln (Studienplatztausch).</p>
<p>2. <u>beide Tauschpartnerinnen oder Tauschpartner nicht unter einschränkenden Bestimmungen immatrikuliert sind,</u></p>	
<p>3. <u>Studienangebot sowie Fachsemesterzahl der Tauschpartnerinnen oder Tauschpartner sich entsprechen,</u></p>	<p><b>[ASSP] § 22 Abs. 2 Satz 1:</b> Darüber hinaus können Studierende aus zulassungsbegrenzten Studiengängen einer anderen Hochschule an der Humboldt-Universität zu Berlin aufgenommen werden, wenn Studierende der Humboldt-Universität zu Berlin in demselben Studiengang und Fachsemester an diese andere Hochschule wechseln (Studienplatztausch).</p>
<p>4. <u>sich beide Tauschpartnerinnen oder Tauschpartner verpflichten, im Zusammenhang mit dem Tauschvorgang unmittelbar oder mittelbar gewährte geldwerte Leistungen zu erstatten und auf entsprechende Leistungen für die Zukunft zu verzichten und</u></p>	
<p>5. <u>die andere Hochschule dem Studienplatztausch ebenfalls zustimmt.</u> <u>Nach der Zustimmung durch die Humboldt-Universität zu Berlin ersetzen die Verzichtserklärung auf den Studienplatz durch die Studentin oder den Studenten der Humboldt-Universität zu Berlin und der Antrag auf Exmatrikulation der</u></p>	<p><b>[ASSP] § 22 Abs. 2 Satz 3:</b> Wer im Wege des Studienplatztausches im 1. Fachsemester an die Humboldt-Universität zu Berlin wechseln will, muss die Zugangs- und</p>

<p><u>Tauschpartnerin oder des Tauschpartners insoweit die Zulassungsentscheidung an der Humboldt-Universität zu Berlin; § 42 sowie die weiteren Bestimmung für die Immatrikulation, insbesondere § 48, bleiben unberührt.</u></p>	<p>Zulassungsvoraussetzungen der Humboldt-Universität erfüllen.</p>
<p>(3) <u>Die Zustimmung kann auch für das 1. Fachsemester erteilt werden; sie wird unabhängig davon erteilt, in welcher Quote die Zulassung der Tauschpartnerinnen oder Tauschpartner erfolgte. Ein Studienplatztausch außerhalb der Regelstudienzeit, mit Wirkung für das laufende Semester oder ohne bestehende Immatrikulation beider Tauschpartnerinnen oder Tauschpartner ist ausgeschlossen.</u></p>	<p><b>[ASSP] § 22 Abs. 2 Satz 2:</b> Es gelten die Fristen der Einschreibung. <b>[ASSP] § 22 Abs. 2 Satz 3:</b> Wer im Wege des Studienplatztausches im 1. Fachsemester an die Humboldt-Universität zu Berlin wechseln will, muss die Zugangs- und Zulassungsvoraussetzungen der Humboldt-Universität erfüllen. <b>[ASSP] § 22 Abs. 2 Satz 4:</b> Der Antrag auf Studienplatztausch im 1. Fachsemester muss vor Beginn des Semesters vorliegen.</p>
<p>(4) <u>Die Immatrikulation der aufzunehmenden Tauschpartnerin oder des aufzunehmenden Tauschpartners erfolgt zunächst nur befristet für ein Semester unter Vorbehalt des Nachweises des vollzogenen Studienplatztausches. Wird der Nachweis insbesondere durch Vorlage einer von der anderen Hochschule auszustellenden Immatrikulationsbescheinigung der anderen Tauschpartnerin oder des anderen Tauschpartners erbracht, wird der Vorbehalt und die Befristung insoweit aufgehoben.</u></p>	
<p><b>§ 53 Erreichung eines weiteren Studienziels</b></p>	
<p><u>Weist die Studentin oder der Student innerhalb von zwei Monaten nach Vorliegen eines Exmatrikulationsgrundes nach § 131 Abs. 2 Nr. 5 die Notwendigkeit der Immatrikulation für die Erreichung eines weiteren Studienziels nach, wird die Exmatrikulation bis zum Ende des laufenden Semesters ausgesetzt. Der Antrag nach § 131 Abs. 3 Satz 2 ist der Antrag nach § 41 Abs. 1 für ein anderes Studienangebot.</u></p>	
<p><b>Abschnitt 8 – Registrierung</b></p>	
<p><b>§ 54 Antragserfordernis, Antragsinhalt, Anzahl der Anträge, Rechte und Pflichten</b></p>	
<p>(1) <u>Die Aufnahme eines Studiums an der Humboldt-Universität zu Berlin kann in gesondert bestimmten Fällen durch eine Registrierung ermöglicht werden. Soweit nichts anderes bestimmt ist, setzt die Registrierung eine entsprechende, vorherige Antragstellung voraus; § 8 findet keine Anwendung. Gegenstand des Antrages ist grundsätzlich die Registrierung für einzelne Lehrveranstaltungen. Der Antrag auf Registrierung ist an die für Immatrikulation und Registrierung zuständige Stelle zu richten. § 41 Abs. 5 und 6 gelten entsprechend.</u></p>	
<p>(2) <u>Die Anzahl zulässiger Anträge auf Registrierung beträgt eins. Für eine mehrfache Registrierung gilt § 45 entsprechend.</u></p>	
<p>(3) <u>Die Registrierung kann insbesondere versagt oder widerrufen werden, wenn die Antragstellerin oder der Antragsteller</u></p>	
<p>1. <u>den bestimmungsgemäßen Betrieb einer Einrichtung der Humboldt-Universität zu Berlin, die Tätigkeit eines Hochschulorgans oder die Durchführung einer Veranstaltung der Humboldt-Universität zu Berlin erheblich oder wiederholt behindert oder beeinträchtigt,</u></p>	

2. <u>ein Mitglied der Humboldt-Universität zu Berlin von der Ausübung seiner Rechte und Pflichten abhält oder abzuhalten versucht,</u>	
3. <u>widerrechtlich in Räume der Humboldt-Universität zu Berlin eindringt oder sich auf Aufforderung der oder des Berechtigten nicht entfernt,</u>	
4. <u>Gebäude oder Räume der Humboldt-Universität zu Berlin oder deren Zwecke dienende Gegenstände <b>vorsätzlich</b> beschädigt oder zerstört oder</u>	
5. <u>an einer der in den Nr. 1 bis 4 genannten Handlungen teilnimmt oder andere öffentlich dazu auffordert, eine dieser Handlungen zu begehen.</u>	
Entgelte werden nicht erstattet, es sei denn, dass die jeweilige Lehrveranstaltung nicht zustande kommt. Die Registrierung endet, wenn die Voraussetzungen für die Registrierung nicht mehr erfüllt sind.	
(4) Die Registrierung begründet keine Mitgliedschaft zur Humboldt-Universität zu Berlin. Sie verleiht vorbehaltlich abweichender oder ergänzender Bestimmungen im Übrigen und soweit erforderlich dieselben Rechte und Pflichten wie die Immatrikulation; Teil 3 findet keine Anwendung.	
<b>§ 55 Nebenhörerschaft</b>	
(1) <u>Antragstellerinnen oder Antragsteller, die an einer anderen Hochschule immatrikuliert sind und einzelne Lehrveranstaltungen der Humboldt-Universität zu Berlin besuchen wollen, können als Nebenhörerin oder Nebenhörer registriert werden (Nebenhörerschaft). Der Umfang der Lehrveranstaltungen soll insgesamt 6 Semesterwochenstunden nicht überschreiten. Die Nebenhörerschaft an der Humboldt-Universität zu Berlin neben einer Immatrikulation als Studentin oder Student an der Humboldt-Universität zu Berlin ist ausgeschlossen.</u>	<b>[ASSP] § 10 Abs. 1:</b> Studierende, die in einer Berliner oder Brandenburger Hochschule im Geltungsbereich des Hochschulrahmengesetzes immatrikuliert sind, können auf Antrag an der Humboldt-Universität zu Berlin als Nebenhörerin oder Nebenhörer registriert werden. Dies bezieht sich auf einzelne Lehrveranstaltungen des Studienfaches, für das an der anderen Hochschule die Immatrikulation besteht. Der Umfang der besuchten Lehrveranstaltungen soll 6 Semesterwochenstunden bzw. ein Modul nicht überschreiten.
(2) Die Nebenhörerschaft kann <u>nur begründet</u> werden, wenn	<b>[ASSP] § 10 Abs. 3:</b> Die Nebenhörerschaft kann verweigert werden, wenn die nach der jeweiligen Studien- oder Prüfungsordnung der Humboldt-Universität zu Berlin erforderliche Qualifikation für die Lehrveranstaltung bzw. das Modul nicht nachgewiesen wird oder wenn aufgrund der Nebenhörerschaft Studierende der Humboldt-Universität zu Berlin vom Besuch der jeweiligen Lehrveranstaltungen ausgeschlossen werden müssten.
1. <u>die Immatrikulation für das Semester, für das die Nebenhörerschaft begründet werden soll, an einer anderen Hochschule nachgewiesen wird,</u>	<b>[ASSP] § 10 Abs. 1 Satz 1:</b> Studierende, die in einer Berliner oder Brandenburger Hochschule im Geltungsbereich des Hochschulrahmengesetzes immatrikuliert sind, können auf Antrag an der Humboldt-Universität zu Berlin als Nebenhörerin oder Nebenhörer registriert werden.
2. <u>die schriftliche Zustimmung der oder des für die jeweilige Lehrveranstaltung hauptverantwortlichen Lehrenden für den Besuch der entsprechenden Lehrveranstaltung nachgewiesen wird,</u>	<b>[ASSP] § 10 Abs. 2:</b> Die Registrierung der Nebenhörerschaft erfolgt auf Grundlage der Zustimmung des verantwortlichen Lehrenden.
3. <u>durch den Besuch der jeweiligen Lehrveranstaltung das ordnungsgemäße Studium der immatrikulierten Studentinnen und Studenten der Humboldt-Universität zu Berlin nicht beeinträchtigt wird und</u>	<b>[ASSP] § 10 Abs. 3:</b> Die Nebenhörerschaft kann verweigert werden, wenn die nach der jeweiligen Studien- oder Prüfungsordnung der Humboldt-Universität zu Berlin erforderliche Qualifikation für die Lehrveranstaltung bzw. das Modul nicht nachgewiesen wird oder wenn aufgrund der Nebenhörerschaft Studierende der Humboldt-Universität

	zu Berlin vom Besuch der jeweiligen Lehrveranstaltungen ausgeschlossen werden müssten.
4. <u>die fälligen Entgelte auf dem Konto der Humboldt-Universität zu Berlin eingegangen sind.</u>	
<u>Mit dem Nachweis nach Satz 1 Nr. 1 gelten die Zugangsvoraussetzungen nach Abschnitt 2 für die Aufnahme eines Studiums im Rahmen der Nebenhörerschaft an der Humboldt-Universität zu Berlin als erfüllt. Die Nebenhörerschaft setzt weiter voraus, dass die Antragstellerin oder der Antragsteller die Zugangsvoraussetzungen nach § 86 <b>Zugangsvoraussetzungen</b> erfüllt; die Entscheidung über das Vorliegen der Zugangsvoraussetzungen trifft die oder der Lehrende im Rahmen der Entscheidung nach Satz 1 Nr. 2. Für die Höhe der Entgelte gilt die Gasthörerordnung der Humboldt-Universität zu Berlin in der jeweils geltenden Fassung. Satz 1 Nr. 4 gilt nicht für Antragstellerinnen oder Antragsteller, die Gebühren und Beiträge gemäß § 42 Abs. 1 Satz 1 Nr. 3 für das entsprechende Semester nachweislich bereits an einer anderen Berliner oder nach §45 Abs. 2 Satz 4 2. Halbsatz an einer Brandenburger Hochschule entrichtet haben oder aufgrund anderer Bestimmungen von der Entrichtung von Gebühren und Beiträgen oder Entgelten befreit sind.</u>	<b>[ASSP] § 10 Abs. 3:</b> Die Nebenhörerschaft kann verweigert werden, wenn die nach der jeweiligen Studien- oder Prüfungsordnung der Humboldt-Universität zu Berlin erforderliche Qualifikation für die Lehrveranstaltung bzw. das Modul nicht nachgewiesen wird oder wenn aufgrund der Nebenhörerschaft Studierende der Humboldt-Universität zu Berlin vom Besuch der jeweiligen Lehrveranstaltungen ausgeschlossen werden müssten.
<u>(3) Die Registrierung erfolgt befristet für ein Semester; sie wird durch Aushändigung eines Nebenhörerausweises oder dessen Versand vollzogen. Die Nebenhörerschaft berechtigt zur Erbringung von Studienleistungen und Prüfungen nur in den in dem Nebenhörerausweis benannten Lehrveranstaltungen und Modulen; ein Anspruch auf Zulassung zur Prüfung besteht nicht. Die Nebenhörerin oder der Nebenhörer hat den Nebenhörerausweis ständig bei sich zu führen und auf Verlangen vorzuzeigen.</u>	<b>[ASSP] § 10 Abs. 4 Satz 5:</b> Ein Prüfungsanspruch besteht nicht.
<u>(4) Im Rahmen der Nebenhörerschaft können Studienleistungen und Prüfungen mit Ausnahme der Abschlussarbeit erbracht werden. Die Zulassung zu oder das Ablegen von Prüfungen im Rahmen der Nebenhörerschaft setzt zusätzlich die vorherige schriftliche Zustimmung der Prüferin oder des Prüfers sowie die Zustimmung des Prüfungsausschusses derjenigen Hochschule voraus, an der die Nebenhörerin oder der Nebenhörer immatrikuliert ist; ein Studienabschluss kann nicht erreicht werden. Für Studienleistungen und Prüfungen gelten die Regelungen dieser Ordnung in Verbindung mit der jeweiligen fachspezifischen Studien- und Prüfungsordnung der Humboldt-Universität zu Berlin. Nachweise müssen die Angabe beinhalten, dass diese Leistungen im Rahmen der Nebenhörerschaft erbracht wurden. Erbrachte Leistungen im Rahmen der Nebenhörerschaft können für ein Studium an der Humboldt-Universität zu Berlin als Studienleistung oder Prüfung angerechnet werden; § 110 <b>Anrechnung</b> bleibt unberührt. § 48 Abs. 2 Satz 2 findet insoweit keine Anwendung.</u>	<b>[ASSP] § 10 Abs. 4:</b> Im Rahmen einer Nebenhörerschaft können Studienleistungen erbracht werden. Mit Zustimmung der Prüfenden und des Prüfungsausschusses der Hochschule, an der die Nebenhörerin oder der Nebenhörer immatrikuliert ist, können studienbegleitende Prüfungsleistungen im Rahmen der Lehrveranstaltungen abgelegt werden. Sie richten sich nach den Studien- und Prüfungsordnungen des Faches an der Humboldt-Universität zu Berlin. Die Prüfungen dürfen nicht einen Umfang erreichen, der den Abschluss eines Teilstudiums ermöglicht.
<u>(5) Abweichend von Abs. 1 bis 4 und § 54 gelten bei einer Registrierung nach § 45 Abs. 3 die Bestimmungen des Abschnitts 7 mit Ausnahme von §§ 47, 49 entsprechend; § 54 Abs. 1 Satz 1, Satz 2 1. Halbsatz und Satz 4, Abs. 3, Abs. 4 Satz 1 und § 55 Abs. 2 Satz 1 Nr. 1 finden Anwendung. Für den ausschließlichen Wechsel eines der bisherigen Studienfächer in einem Studiengang, der aus einer Kombination von Studienfächern besteht, gilt § 47. Antragstellerinnen oder</u>	<b>[ASSP] § 10 Abs. 5 Satz 2:</b> Studierende, die an anderen Hochschulen für gemeinsam mit der Humboldt-Universität zu Berlin angebotene universitätsübergreifende Studiengänge immatrikuliert sind, werden an der Humboldt-Universität als Nebenhörerin oder Nebenhörer registriert.

<p>Antragsteller nach Satz 1 sind Bewerberinnen und Bewerber bzw. Studentinnen und Studenten im Übrigen gleichgestellt.</p>	
<p><b>§ 56 Frühstudium</b></p>	
<p>(1) Schülerinnen und Schüler Berliner oder Brandenburger Schulen <u>mit besonderer Begabung, die einzelne Lehrveranstaltungen der Humboldt-Universität zu Berlin besuchen wollen, können als Frühstudierende oder Frühstudierender registriert werden (Frühstudium). Der Antrag zur Aufnahme eines Frühstudiums soll bis spätestens zwei Wochen vor Beginn der Vorlesungszeit bei der für Immatrikulation und Registrierung zuständigen Stelle eingegangen sein.</u></p>	<p><b>[ASSP] § 11 Abs. 1 Satz 1:</b> Schülerinnen und Schüler von Berliner oder Brandenburger Schulen, die nach dem einvernehmlichen Urteil der Schule und einer Fakultät oder eines Institutes der Humboldt-Universität zu Berlin entsprechende Begabungen aufweisen, können als Frühstudierende für ein Studienangebot erfasst werden.</p>
<p>(2) Antragstellerinnen und Antragsteller für ein Frühstudium können nur registriert werden, wenn</p>	
<p>1. <u>die Befürwortung der Aufnahme des Frühstudiums durch die Schule durch ein vorheriges schriftliches Votum der Schule nachgewiesen wird und</u></p>	<p><b>[ASSP] § 11 Abs. 1 Satz 1:</b> Schülerinnen und Schüler von Berliner oder Brandenburger Schulen, die nach dem einvernehmlichen Urteil der Schule und einer Fakultät oder eines Institutes der Humboldt-Universität zu Berlin entsprechende Begabungen aufweisen, können als Frühstudierende für ein Studienangebot erfasst werden.</p>
<p>2. <u>die Befürwortung der Aufnahme des Frühstudiums durch die das Studienfach anbietende Fakultät durch ein vorheriges schriftliches Votum dieser oder einer von dieser hierfür beauftragten Person nachgewiesen wird.</u></p>	<p><b>[ASSP] § 11 Abs. 1 Satz 1:</b> Schülerinnen und Schüler von Berliner oder Brandenburger Schulen, die nach dem einvernehmlichen Urteil der Schule und einer Fakultät oder eines Institutes der Humboldt-Universität zu Berlin entsprechende Begabungen aufweisen, können als Frühstudierende für ein Studienangebot erfasst werden.</p>
<p><u>Die Registrierung setzt weiter voraus, dass die Antragstellerin oder der Antragsteller die Zugangsvoraussetzungen nach § 86 Zugangsvoraussetzungen erfüllt. Die Entscheidung über das Vorliegen der Zugangsvoraussetzungen ist im Rahmen der Entscheidung nach Satz 1 Nr. 2 durch die dort Benannten zu treffen; Abschnitt 2 findet keine Anwendung. Verwaltungsgebühren oder Entgelte werden nicht erhoben.</u></p>	<p><b>[ASSP] § 11 Abs. 1 Satz 3:</b> Verwaltungsgebühren werden nicht erhoben.</p>
<p>(3) <u>Die Registrierung erfolgt befristet für ein Semester. Sie kann jeweils um ein Semester verlängert werden, sofern die Fakultät, das Zentralinstitut oder sonstige zentrale Einrichtung die Verlängerung bestätigt und seitens der Schule nichts Entgegenstehendes geäußert worden ist. Frühstudierende erhalten eine Bescheinigung, aus der hervorgeht, dass sie als Frühstudierende registriert sind; die Registrierung wird durch Aushändigung der Bescheinigung oder deren Versand vollzogen. Sie berechtigt entsprechend der Befürwortung der Fakultät zur Erbringung von Studienleistungen und Prüfungen nur in dem benannten Studienfach; ein Anspruch auf Zulassung zur Prüfung besteht nicht.</u></p>	
<p>(4) <u>Im Rahmen des Frühstudiums können Studienleistungen und Prüfungen mit Ausnahme der Abschlussarbeit erbracht werden. Die Zulassung zu oder das Ablegen von Prüfungen ist im Rahmen des Frühstudiums nach Maßgabe der allgemeinen Bestimmungen zulässig; ein Studienabschluss kann nicht erreicht werden. Nachweise müssen die Angabe beinhalten, dass diese Leistungen im Rahmen des Frühstudiums erbracht wurden. Erbrachte Leistungen im Rahmen des Frühstudiums können für ein Studium an der Humboldt-Universität zu Berlin als Studienleistung oder Prüfung angerechnet werden; § 110 Anrechnung bleibt unberührt. § 48 Abs. 2 Satz 2 findet insoweit keine Anwendung.</u></p>	<p><b>[ASSP] § 11 Abs. 2:</b> Im Rahmen von Frühstudien können Studien- und Prüfungsleistungen erbracht werden, die in einem späteren Studium an der Humboldt-Universität zu Berlin angerechnet werden.</p>



<b>§ 57 Gasthörerschaft</b>	
(1) <u>Antragstellerinnen oder Antragsteller, die an keiner Hochschule immatrikuliert sind und die einzelne Lehrveranstaltungen der Humboldt-Universität zu Berlin besuchen wollen, können als Gasthörerinnen oder Gasthörer registriert werden (Gasthörerschaft). Die Gasthörerschaft an der Humboldt-Universität zu Berlin neben einer Immatrikulation als Studentin oder Student an der Humboldt-Universität zu Berlin oder einer anderen Hochschule oder neben einer bestehenden Nebenhörerschaft oder einem Frühstudium ist ausgeschlossen.</u>	<b>[ASSP] § 12 Abs. 1 Satz 1:</b> Wer einzelne Lehrveranstaltungen an der Humboldt-Universität zu Berlin besuchen will, kann mit Zustimmung der oder des Lehrenden auf schriftlichen Antrag als Gasthörerin oder Gasthörer erfasst werden.
(2) <u>Die Gasthörerschaft kann nur begründet werden, wenn</u>	
1. <u>die schriftliche Zustimmung der oder des für die jeweilige Lehrveranstaltung hauptverantwortlichen Lehrenden für den Besuch der entsprechenden Lehrveranstaltung nachgewiesen wird,</u>	
2. <u>durch den Besuch der jeweiligen Lehrveranstaltung das ordnungsgemäße Studium der immatrikulierten Studentinnen und Studenten nicht beeinträchtigt wird und</u>	
3. <u>die fälligen Entgelte auf dem Konto der Humboldt-Universität zu Berlin eingegangen sind.</u>	<b>[ASSP] § 12 Abs. 2 Satz 1:</b> Die Gasthörerschaft erstreckt sich auf ein Semester und wird erst wirksam, wenn die Gebühren entsprechend der Gasthöregebührenordnung bei der Humboldt-Universität eingegangen sind.
<u>Die Gasthörerschaft setzt weiter voraus, dass die Antragstellerin oder der Antragsteller die Zugangsvoraussetzungen nach § 86 <b>Zugangsvoraussetzungen</b> erfüllt. Die Entscheidung über das Vorliegen der Zugangsvoraussetzungen trifft die oder der Lehrende im Rahmen der Entscheidung nach Satz 1 Nr. 2; Abschnitt 2 findet keine Anwendung. Für die Höhe der Entgelte gilt die Gasthörerordnung der Humboldt-Universität zu Berlin in der jeweils geltenden Fassung.</u>	
(3) <u>Die Registrierung erfolgt befristet für ein Semester und wird durch Aushändigung eines Gasthörererausweises oder dessen Versand vollzogen. Die Gasthörerschaft berechtigt zur Erbringung von Studienleistungen nur in den in dem Gasthörererausweis benannten Lehrveranstaltungen. Die Gasthörerin oder der Gasthörer hat den Gasthörererausweis ständig bei sich zu führen und auf Verlangen vorzuzeigen.</u>	<b>[ASSP] § 12 Abs. 2:</b> Die Gasthörerschaft erstreckt sich auf ein Semester und wird erst wirksam, wenn die Gebühren entsprechend der Gasthöregebührenordnung bei der Humboldt-Universität eingegangen sind. Eine Gasthöreerkarte wird ausgestellt. <b>[ASSP] § 12 Abs. 1 Satz 2:</b> Dies begründet keine Mitgliedschaft zur Humboldt-Universität zu Berlin.
(4) <u>Im Rahmen der Gasthörerschaft können Studienleistungen erbracht werden. Die Zulassung zu oder das Ablegen von Prüfungen ist im Rahmen der Gasthörerschaft nicht zulässig; ein Studienabschluss kann nicht erreicht werden. Nachweise müssen die Angabe beinhalten, dass diese Leistungen im Rahmen der Gasthörerschaft erbracht wurden. Der Besuch von Lehrveranstaltungen oder erbrachte Leistungen im Rahmen der Gasthörerschaft können für ein Studium an der Humboldt-Universität zu Berlin nicht als Studienleistung oder Prüfung angerechnet werden.</u>	<b>[ASSP] § 12 Abs. 3:</b> Im Rahmen der Gasthörerschaft können Nachweise über den Besuch von Lehrveranstaltungen und über erbrachte Leistungen erlangt werden. Es können keine Prüfungen abgelegt werden. Nachweise müssen die Angabe beinhalten, dass diese Leistungen im Rahmen der Gasthörerschaft erbracht wurden; sie können für ein Studium an der Humboldt-Universität zu Berlin nicht als Studien- oder Prüfungsleistung anerkannt werden.
<b>Abschnitt 9 – Besondere Studienformen</b>	
<b>§ 58 Zertifikatsstudien, Sonstige Studienangebote</b>	
(1) <u>Die Humboldt-Universität zu Berlin kann im Bereich der wissenschaftlichen Weiterbildungsangebote neben weiterbildenden Masterstudiengängen Studienangebote in Form von weiterbildenden bzw. weiterführenden Zertifikatsstudien anbieten. § 2 Abs. 2 Satz 4 gilt entsprechend; § 5 bleibt</u>	<b>[ASSP] § 45 Abs. 1:</b> Die Humboldt-Universität zu Berlin bietet Studien zur wissenschaftlichen Weiterbildung an. Dies sind weiterbildende Masterstudien mit dem entsprechenden Abschluss oder Zertifikatsstudien.

<p><u>unberührt. Im Übrigen gelten die Bestimmungen dieser Ordnung entsprechend, soweit dies mit den Besonderheiten des Studienangebotes vereinbar ist. Zertifikatsstudien werden von einer oder mehreren Fakultäten, Zentralinstituten oder sonstigen zentralen Einrichtungen der Humboldt-Universität zu Berlin inhaltlich entwickelt und verantwortet. Die für wissenschaftliche Weiterbildungsangebote zentrale zuständige Stelle soll beteiligt werden. Die Einbindung externer Kooperationspartner ist zulässig.</u></p>	
<p>(2) <u>Zertifikatsstudien ermöglichen den Erwerb praxisrelevanter Handlungskompetenzen auf wissenschaftlichem Niveau. Die Studieninhalte berücksichtigen in der Regel qualifizierte berufspraktische Erfahrungen und knüpfen an diese an. Zertifikatsstudien setzen einen kontinuierlichen akademischen Lernprozess voraus. Zertifikatsstudien haben einen Umfang von mindestens 10 und höchstens 60 Leistungspunkten. Sie können neben Modulen auch ausschließlich einzelne Lehrveranstaltungen umfassen.</u></p>	<p><b>[ASSP] § 45 Abs. 1 Satz 3:</b> Diese Studienangebote bauen auf beruflichen Erfahrungen auf.</p>
<p>(3) <u>Lehrveranstaltungen werden durch das hauptberuflich tätige wissenschaftliche oder nebenberufliche Personal der Humboldt-Universität zu Berlin durchgeführt. Personen, die in geeigneten Praxisfeldern tätig sind oder waren, können zur Durchführung der Lehrveranstaltungen insbesondere nach Maßgabe von § 120 BerlHG herangezogen werden. Darüber hinaus können auch Dritte beauftragt werden. Die Erarbeitung und Gestaltung der Lehrveranstaltung nach wissenschaftlichen Grundsätzen ist in jedem Fall zu gewährleisten.</u></p>	
<p>(4) <u>Die Teilnahme an Zertifikatsstudien setzt voraus, dass Antragstellerinnen oder Antragsteller die erforderliche Eignung nachweisen. Abweichend von Abschnitt 2 kann der Zugang nach Maßgabe der Satzung gemäß Abs. 9 auch allein aufgrund einer mindestens einjährigen einschlägigen berufspraktischen Erfahrung ermöglicht werden; es können weitere Ausnahmen von den Zugangsvoraussetzungen vorgesehen werden.</u></p>	
<p>(5) <u>Die Zulassung zum Zertifikatsstudium kann durch Festsetzung der Zahl der höchstens aufzunehmenden Antragstellerinnen und Antragsteller beschränkt werden.</u></p>	
<p>(6) <u>Für Zertifikatsstudien werden in der Regel Entgelte erhoben.</u></p>	<p><b>[ASSP] § 45 Abs. 2:</b> Weiterbildungsangebote sind in der Regel gebührenpflichtig. <b>[ASSP] § 13 Abs. 2:</b> Die Teilnahme an weiterbildenden Zertifikatsstudien ist entgeltpflichtig. Entgelte werden in besonderen Ordnungen festgesetzt.</p>
<p>(7) <u>Teilnehmerinnen und Teilnehmer an Zertifikatsstudien werden in entsprechender Anwendung von § 55 Abs. 5 Satz 1 und 3 registriert; die Verpflichtung zur Entrichtung von Entgelten bleibt in jedem Fall unberührt. § 55 Abs. 2 Satz 1 Nr. 1 findet keine Anwendung.</u></p>	<p><b>[ASSP] § 13 Abs. 1:</b> Teilnehmende an weiterbildenden Zertifikatsstudien an der Humboldt-Universität zu Berlin werden für Verwaltungszwecke registriert. Dies begründet keine Mitgliedschaft zur Humboldt-Universität zu Berlin. <b>[ASSP] § 15 Abs. 1 Satz 1:</b> Die Immatrikulation erfolgt für ein Studium mit berufsqualifizierendem Abschluss oder für ein immatrikulationspflichtiges Weiterbildungsstudium oder für ein Promotionsstudium.</p>
<p>(8) <u>Aufgrund eines erfolgreich abgeschlossenen Studiums wird ein Zertifikat nach Maßgabe der Satzung gemäß Abs. 9 erteilt, in dem alle Lehrveranstaltungen</u></p>	

<p>und Prüfungen, alle den Studienleistungen und Prüfungen zugeordneten Leistungspunkte und Noten ausgewiesen werden sollen. Die Erteilung von Zertifikaten im Namen der Humboldt-Universität zu Berlin setzt die mindestens hälftige Durchführung der satzungsgemäß vorgesehenen Lehrveranstaltungen durch die Humboldt-Universität zu Berlin selbst voraus.</p>	
<p>(9) <u>Das Nähere ist durch Satzung bestimmt. Dabei sind insbesondere die Zugangsvoraussetzungen und das Auswahlverfahren, die Organisation des Studiums, die Studienziele, die Studienleistungen und Prüfungen, der Abschluss in Form eines bestimmten Ausbildungsziels sowie Entgelte zu regeln. Zuständig für den Erlass von Satzungen nach Satz 1 ist der Fakultätsrat oder das vergleichbare Organ eines Zentralinstitutes oder einer sonstigen zentralen Einrichtung; abweichende Bestimmungen der Verfassung der Humboldt-Universität zu Berlin in der jeweils geltenden Fassung bleiben unberührt. Satz 3 gilt für die Zuständigkeit für die Einrichtung und Aufhebung von Zertifikatsstudien entsprechend; die Einrichtung und Aufhebung bedarf der Bestätigung durch das Präsidium. In Bezug auf die Zuständigkeit des Akademischen Senats gelten Satzungen nach Satz 1 nicht als Satzungen im Sinne von § 5 Abs. 1 Buchstabe c Nr. 2 VerfHU; dies gilt entsprechend für die Entscheidung nach Satz 4 in Bezug auf die Zuständigkeit nach § 5 Abs. 1 Buchstabe b Nr. 8, § 3 Abs. 1 Nr. 13 VerfHU und § 22 Abs. 3 Satz 1 BerlHG.</u></p>	<p><b>[ASSP] § 45 Abs. 3:</b> Einzelheiten regeln die Zugangs- und Zulassungssatzung, die Studien- und Prüfungsordnungen der Fächer und die Gebührenordnungen. <b>[ASSP] § 13 Abs. 2 Satz 2:</b> Entgelte werden in besonderen Ordnungen festgesetzt.</p>
<p>(10) <u>Abs. 1 bis 9 gelten für sonstige, auf ein bestimmtes Ausbildungsziel gerichtete Studienangebote mit Ausnahme eines grundständigen oder weiterführenden Studiums oder Promotionsstudiums oder der Angebote im Rahmen der Humboldt Winter and Summer University (HUWISU) entsprechend.</u></p>	
<p><b>§ 59 Promotionsstudium</b></p>	
<p>(1) Die Humboldt-Universität zu Berlin bietet die Möglichkeit zur Promotion. Die Promotion kann <u>insbesondere</u> im Rahmen eines Beschäftigungsverhältnisses an der Humboldt-Universität zu Berlin, im Rahmen <u>strukturierter Promotionsstudien</u>, im Rahmen eines Graduiertenkollegs oder im Rahmen des freien Promotionsstudiums erfolgen. Die Promotion setzt insbesondere zwingend die Zulassung zur Promotion <u>oder eine dieser entsprechenden Entscheidung durch die hierfür zuständige Stelle <del>den Promotionsausschuss der Fakultät</del> voraus. Das Nähere ist in Promotionsordnungen bestimmt.</u></p>	<p><b>[ASSP] § 44 Abs. 1:</b> Die Humboldt-Universität zu Berlin bietet die Möglichkeit zur Promotion. Die Promotion kann im Rahmen eines Beschäftigungsverhältnisses an der Humboldt-Universität zu Berlin, im Rahmen eines Promotionsstudienganges oder Promotionsprogramms, im Rahmen eines Graduiertenkollegs oder im Rahmen des freien Promotionsstudiums erfolgen. Die Promotion setzt zwingend die Zulassung durch den Promotionsausschuss der Fakultät voraus. Einzelheiten regeln die Promotionsordnungen der Fächer und die Regelungen der Humboldt Graduate School.</p>
<p>(2) <u>Antragstellerinnen und Antragsteller, die nicht bereits auf Grund eines Beschäftigungsverhältnisses Mitglieder der Humboldt-Universität zu Berlin sind und die Promotion anstreben, werden als Studentin oder Student zur Promotion in entsprechender Anwendung von Abschnitt 7 mit der Maßgabe, dass an die Stelle von § 42 Abs. 1 Satz 1 Nr. 1 und Nr. 2 die nachweisliche Zulassung nach Abs. 1 Satz 3 tritt, immatrikuliert; §§ 47, 48 und 52 finden keine Anwendung. §§ 1, 3, Abschnitt 1 und 2, Teil 3 und Teil 8 gelten entsprechend; § 35 Abs. 2 und 3 BerlHG bleibt unberührt. Ein Teilzeitstudium ist vorbehaltlich abweichender Bestimmung in der jeweiligen Promotionsordnung ausgeschlossen. Antragstellerinnen oder Antragsteller, die bereits auf Grund eines Beschäftigungsverhältnisses Mitglieder der Humboldt-Universität zu Berlin sind und die Promotion anstreben, können in</u></p>	<p><b>[ASSP] § 15 Abs. 1 Satz 1:</b> Die Immatrikulation erfolgt für ein Studium mit berufsqualifizierendem Abschluss oder für ein immatrikulationspflichtiges Weiterbildungsstudium oder für ein Promotionsstudium. <b>[ASSP] § 44 Abs. 2 Satz 1:</b> Promovierende, die nicht Mitglieder der Humboldt-Universität zu Berlin sind, werden mit dem Datum der Zulassung zur Promotion immatrikuliert. <b>[ZZS-HU] § 1:</b> (1) <sup>4</sup> Diese Satzung gilt nicht für den Zugang oder die Zulassung zu Promotionsstudien.</p>

<p>entsprechender Anwendung der Sätze 1 bis 3 immatrikuliert werden; wird die Immatrikulation nicht beantragt, erfolgt eine Registrierung nach § 54 Abs. 1 Satz 1. Für die Registrierung nach Satz 4 2. Halbsatz gelten abweichend von § 54 die Bestimmungen des Abschnitt 7 entsprechend mit der Maßgabe, dass an die Stelle von § 42 Abs. 1 Satz 1 Nr. 1 und Nr. 2 die nachweisliche Zulassung nach Abs. 1 Satz 3 tritt; §§ 47, 48 und 52 finden keine Anwendung. In Fällen des Satz 5 gilt § 54 Abs. 4 Satz 1; § 54 Abs. 3, § 56 Abs. 2 Satz 4 und § 59 Abs. 2 Satz 2 <del>und bis</del> 3 gelten entsprechend. Antragstellerinnen oder Antragsteller nach Satz 5 sind Studentinnen und Studenten im Übrigen gleichgestellt. Endet die auf Grund eines Beschäftigungsverhältnisses bestehende Mitgliedschaft zur Humboldt-Universität zu Berlin, gelten die Sätze 1 bis 3. Satz 1 bleibt unberührt, soweit Antragstellerinnen oder Antragsteller bereits in einem anderen Studienangebot immatrikuliert sind oder eine entsprechende Immatrikulation beantragt haben.</p>	
<p>(3) Die Frist für die Antragstellung nach Abs. 2 beträgt einen Monat nach Bekanntgabe der Zulassung zur Promotion <del>oder der dieser entsprechenden Entscheidung</del> bzw., im Fall von Abs. 2 <del>+</del> Satz 84, einen Monat nach Beendigung des Beschäftigungsverhältnisses. Im Falle der Fristversäumung erlischt die Zulassung zur Promotion. Antragstellerinnen oder Antragsteller werden mit dem Datum der Zulassung zur Promotion immatrikuliert bzw. registriert; abweichend von § 43 Abs. 4 Satz 2 wird die Immatrikulation bzw. Registrierung zu Beginn des auf die Antragstellung folgenden Monats wirksam. Ist im Ausnahmefall die vorherige gesonderte Zulassung zur Promotion nach Maßgabe der Promotionsordnung nicht näher ausgestaltet und wird diese nicht vor Eröffnung des Promotionsverfahrens erteilt, tritt an die Stelle der Zulassung zur Promotion die Eröffnung des Promotionsverfahrens; § 60 bleibt unberührt.</p>	<p><b>[ASSP] § 44 Abs. 2:</b>  Promovierende, die nicht Mitglieder der Humboldt-Universität zu Berlin sind, werden mit dem Datum der Zulassung zur Promotion immatrikuliert. Die Immatrikulation müssen Promovierende innerhalb eines Monats nach der Entscheidung über die Zulassung zur Promotion unter Vorlage des Zulassungsbescheides im Studierendenbüro schriftlich beantragen. Erfolgt dies nicht, erlischt die Zulassung zur Promotion. Die Promotionsausschüsse werden ermächtigt, die hierfür benötigten Daten an die Studierendenverwaltung zu übermitteln.</p>
<p>(4) Die Immatrikulation bzw. Registrierung erfolgt befristet für die Dauer der Regelbearbeitungszeit und unter dem Vorbehalt der bestehenden Zulassung zur Promotion; sie wird nach Maßgabe der Bescheinigung nach Satz 3 entsprechend verlängert. Erfolgt die Zulassung zur Promotion unter der Auflage, weitere Studienleistungen oder Prüfungen zu erbringen, berechtigt die Immatrikulation bzw. Registrierung zur Erbringung von Studienleistungen und Prüfungen zusätzlich zum Promotionsstudienangebot der Humboldt-Universität zu Berlin in den in der Zulassung zur Promotion oder in der dieser zu Grunde liegenden <del>Betreuungsvereinbarung benannten Lehrveranstaltungen und Modulen</del>; für diese Studienleistungen und Prüfungen gelten die Regelungen dieser Ordnung in Verbindung mit der jeweiligen fachspezifischen Studien- und Prüfungsordnung der Humboldt-Universität zu Berlin. Wer die Regelbearbeitungszeit von drei Jahren für die Dissertation überschreitet, muss der <del>für Immatrikulation und Registrierung</del> <del>jeweils hierfür</del> zuständigen Stelle eine Bescheinigung <del>der gemäß der Promotionsordnung zuständigen Stelle</del> <del>des Promotionsausschusses</del> über eine Verlängerung der Bearbeitungszeit vorlegen; in der Bescheinigung ist auch der Umfang der Verlängerung anzugeben. Soweit in der entsprechenden Promotionsordnung eine von Satz 3 abweichende Regelbearbeitungszeit bestimmt ist, tritt diese an die Stelle der in Satz 3 festgelegten Regelbearbeitungszeit. Wird die Bescheinigung nicht innerhalb der maßgeblichen Rückmeldefrist vorgelegt und hat die Studentin oder der Student die Fristversäumung zu vertreten, erlischt die</p>	<p><b>[ASSP] § 44 Abs. 4:</b>  Wer eine Regelbearbeitungszeit von drei Jahren oder die in der anwendbaren Promotionsordnung vorgesehene Regelbearbeitungszeit für die Dissertation überschreitet, muss der Studierendenverwaltung eine Bescheinigung des Promotionsausschusses oder der Humboldt Graduate School über eine Verlängerung der Bearbeitungszeit vorlegen. Wird eine solche Bescheinigung nicht innerhalb von vier Monaten nach Aufforderung zur Beibringung vorgelegt, erlischt die Zulassung zur Promotion und ggf. die Immatrikulation, wenn Promovierende dieses Versäumnis zu vertreten haben.</p>

<p>Zulassung zur Promotion und die Immatrikulation bzw. Registrierung. Maßgeblich ist die Rückmeldefrist für das Semester, das auf das Semester folgt, in welchem die Regelbearbeitungszeit endet.</p>	
<p>(5) <u>Die Immatrikulation oder Registrierung endet mit dem Abschluss oder der Einstellung des Promotionsverfahrens, der Aufgabe des Promotionsvorhabens oder dem Erlöschen der Zulassung zur Promotion; sonstige Beendigungsgründe bleiben unberührt. Die Beendigung wird grundsätzlich zum Ablauf des Monats wirksam, in den der Eintritt des Ereignisses nach Satz 1 fällt. Für den Abschluss des Promotionsverfahrens nach Satz 1 ist der Zeitpunkt der Bekanntgabe der Bewertung der Promotion maßgeblich. Abweichend von Satz 1 bleibt die Immatrikulation oder Registrierung im Falle der Ermöglichung einer Wiederholung unter derselben Zulassung zur Promotion bestehen, wenn die übrigen Voraussetzungen weiterhin erfüllt sind. Endet die Immatrikulation oder Registrierung, erlischt auch die Zulassung zur Promotion; entsprechendes gilt, wenn die Immatrikulation oder Registrierung aus anderen Gründen versagt wird.</u></p>	<p><b>[ASSP] § 44 Abs. 3 Satz 1:</b> Außerhalb von Beschäftigungsverhältnissen endet die Mitgliedschaft von Promovierenden an der Humboldt Universität zu Berlin mit Abschluss des Promotionsverfahrens oder mit der Aufgabe des Promotionsvorhabens.</p>
<p>(6) <u>Die hierfür jeweils zuständigen Stellen unterrichten sich gegenseitig unverzüglich über Entscheidungen, die die Eigenschaft als Doktorandin oder Doktorand berühren.</u></p>	<p><b>[ASSP] § 44 Abs. 3 Satz 2:</b> Der zuständige Promotionsausschuss oder die Humboldt Graduate School informieren die Studierendenverwaltung über beendete Promotionsverfahren.</p>
<p><b>§ 60 Strukturierte Promotionsstudien, Vorläufige Zulassung</b></p>	
<p>(1) <u>Zur Förderung von Promotionsvorhaben und zur besonderen Gewährleistung der fachlichen Betreuung kann die Humboldt-Universität zu Berlin strukturierte Promotionsstudien selbst oder in Kooperation mit anderen Hochschulen anbieten. Strukturierte Promotionsstudien werden in der Regel von Graduiertenschulen inhaltlich entwickelt und verantwortet; die Zuständigkeit einer oder mehrerer Fakultäten bleibt unberührt. Strukturierte Promotionsstudien beinhalten ein verbindliches Ausbildungsprogramm, das dem Erwerb fachlicher und überfachlicher Kompetenzen dient und das Promotionsvorhaben begleitet. Die Aufnahme in strukturierte Promotionsstudien setzt insbesondere zwingend die vorherige schriftliche Feststellung der hierfür zuständigen Stelle des zuständigen Promotionsausschusses voraus, dass die Antragstellerin oder der Antragsteller nach Maßgabe der entsprechenden Promotionsordnung zur Promotion zugelassen werden kann. Ein Anspruch auf Aufnahme in strukturierte Promotionsstudien besteht nicht. § 2 Abs. 2 Satz 4 und § 5 gelten auch für den Fall allein durch die Humboldt-Universität zu Berlin angebotener strukturierter Promotionsstudien entsprechend; im Übrigen gelten die Bestimmungen dieser Ordnung entsprechend, soweit dies mit den Besonderheiten des Studienangebotes nach Maßgabe der Satzung gemäß Abs. 8 vereinbar ist.</u></p>	
<p>(2) <u>Antragstellerinnen und Antragsteller werden bei Vorliegen der Voraussetzungen als Studentin oder Student zur Promotion in entsprechender Anwendung von Abschnitt 7 mit der Maßgabe, dass an die Stelle von § 42 Abs. 1 Satz 1 Nr. 1 und Nr. 2 die nachweisliche Zulassung zur Aufnahme in das begehrte strukturierte Promotionsstudienprogramm tritt, immatrikuliert. Satz 1 bleibt unberührt, soweit Antragstellerinnen oder Antragsteller bereits in einem anderen Studienangebot mit Ausnahme einer Immatrikulation nach § 59 Abs. 2 für das gleiche Fach immatrikuliert sind oder eine entsprechende Immatrikulation beantragt haben.</u></p>	

<p>(3) <u>Die Immatrikulation erfolgt unter dem Vorbehalt der bestehenden Zulassung zur Aufnahme in das begehrte strukturierte Promotionsstudienprogramm. § 59 Abs. 4 Satz 2 findet ergänzende Anwendung.</u></p>	
<p>(4) <u>Antragstellerinnen und Antragsteller, die nach Maßgabe der Satzung gemäß Abs. 8 ein Vorprogramm oder ein Propädeutikum absolvieren müssen, um Vorkenntnisse oder sonstige Voraussetzungen für die Aufnahme in strukturierte Promotionsstudien der Humboldt-Universität zu Berlin zu erlangen, werden in dem gewählten Studienangebot nach Maßgabe von Abs. 2 aufgrund einer vorläufigen Zulassung zur Aufnahme in strukturierte Promotionsstudien oder einer Zulassung zum Propädeutikum zunächst nur befristet immatrikuliert; die Befristung soll zwei Semester nicht überschreiten. Abs. 3 gilt entsprechend. Die Befristung nach Satz 1 wird aufgehoben, wenn die Vorläufigkeit der Zulassung aufgehoben oder die Zulassung zur Aufnahme in das entsprechende strukturierte Promotionsstudienprogramm erteilt wird. Die Regelstudienzeit für das gesamte Studium erhöht sich um die für das Vorprogramm bzw. das Propädeutikum festgelegte Dauer. Sätze 1 bis 3 und im Übrigen § 59 gelten entsprechend für Antragstellerinnen oder Antragsteller, die nachweislich ein Research-Track-Stipendium oder ein vergleichbares Stipendium erhalten haben und eine vorläufige Zulassung zur Promotion nachweisen; die Immatrikulation erfolgt dabei insbesondere nur befristet für die Zeitdauer der Bewilligung des Stipendiums.</u></p>	
<p>(5) <u>Die Immatrikulation endet mit dem Abschluss oder der Einstellung des Promotionsverfahrens, der Aufgabe des Promotionsvorhabens, dem Ausschluss aus dem strukturierten Promotionsstudienprogramm oder dem Erlöschen der Zulassung zur Promotion; sonstige Beendigungsgründe bleiben unberührt. Die Beendigung wird grundsätzlich zum Ablauf des Monats wirksam, in welchen der Eintritt des Ereignisses nach Satz 1 fällt. Für den Abschluss des Promotionsverfahrens nach Satz 1 ist der Zeitpunkt der Bekanntgabe der Bewertung der Promotion maßgeblich. Abweichend von Satz 1 bleibt die Immatrikulation im Falle der Ermöglichung einer Wiederholung unter derselben Zulassung zur Promotion im Rahmen des strukturierten Promotionsstudienprogrammes bestehen, wenn die übrigen Voraussetzungen weiterhin erfüllt sind. Endet die Immatrikulation, erlischt auch die Zulassung zur Aufnahme in das strukturierte Promotionsstudienprogramm; entsprechendes gilt, wenn die Immatrikulation aus anderen Gründen versagt wird. Ist das strukturierte Promotionsstudienprogramm abgeschlossen und wird das Promotionsverfahren außerhalb des Programmes fortgeführt, gilt § 59.</u></p>	
<p>(6) <u>Die Zulassung zu strukturierten Promotionsstudien kann durch Festsetzung der Zahl der höchstens aufzunehmenden Antragstellerinnen und Antragsteller beschränkt werden.</u></p>	
<p>(7) <u>§ 59 Abs. 6 gilt entsprechend.</u></p>	
<p>(8) <u>Das Nähere ist durch Satzung bestimmt. Dabei sind insbesondere die Voraussetzungen für die Aufnahme in strukturierte Promotionsstudien, das Bewerbungs- und Zulassungsverfahren, die Organisation des Studiums, die Inhalte, der Aufbau und die Ziele des Studiums, insbesondere die Studienleistungen und Prüfungen, zu regeln.</u></p>	
<p><b>Teil 3 – Rückmeldung, Beurlaubung, Teilzeitstudium</b></p>	<p>[bereits beschlossen]</p>

<b>§ 61 Rückmeldung</b>	[bereits beschlossen]
In Absatz 2 werden die Spiegelstriche der bereits beschlossenen Fassung durch eine fortlaufende Nummerierung innerhalb des Absatzes ersetzt.	
<b>§ 62 Beurlaubung</b>	[bereits beschlossen]
<b>§ 63 Teilzeitstudium</b>	[bereits beschlossen]
<b>Teil 4 – Studiengänge</b>	[bereits beschlossen]
<b>Abschnitt 1 – Grundsätze</b>	[bereits beschlossen]
<b>§ 64 Regelstudienzeit</b>	[bereits beschlossen]
<b>§ 65 Modularisierung</b>	[bereits beschlossen]
<b>§ 66 Individuelle Gestaltungsmöglichkeiten</b>	[bereits beschlossen]
<b>§ 67 Überfachlicher Kompetenzerwerb</b>	[bereits beschlossen]
<b>§ 68 Internationalität</b>	[bereits beschlossen]
<b>§ 69 Beteiligung an Forschungs- und Entwicklungsprojekten</b>	[bereits beschlossen]
<b>Abschnitt 2 – Bachelorstudiengänge</b>	[bereits beschlossen]
<b>§ 70 Akademische Grade</b>	[bereits beschlossen]
<b>§ 71 Monobachelorstudiengänge</b>	[bereits beschlossen]
<b>§ 72 Kombinationsbachelorstudiengänge</b>	[bereits beschlossen]
<b>§ 73 Propädeutika</b>	[bereits beschlossen]
<b>Abschnitt 3 – Konsekutive Masterstudiengänge</b>	[bereits beschlossen]
<b>§ 74 Akademische Grade</b>	[bereits beschlossen]
<b>§ 75 Fachwissenschaftliche Masterstudiengänge</b>	[bereits beschlossen]
<b>§ 76 Lehramtmasterstudiengänge im Umfang von 120 LP</b>	[bereits beschlossen]
<b>§ 77 Lehramtmasterstudiengänge im Umfang von 90 LP</b>	[bereits beschlossen]
<b>§ 78 Lehramtmasterstudiengänge im Umfang von 60 LP</b>	[bereits beschlossen]
<b>Abschnitt 4 – Weitere Studiengänge</b>	[bereits beschlossen]
<b>§ 79 Weiterbildende Masterstudiengänge</b>	[bereits beschlossen]
<b>§ 80 Reglementierte Studiengänge</b>	[bereits beschlossen]
<b>Teil 5 – Lehrangebot</b>	[bereits beschlossen]
<b>Abschnitt 1 – Orientierungsphase</b>	[bereits beschlossen]
<b>§ 81 Orientierungsphase</b>	[bereits beschlossen]
<b>Abschnitt 2 – Lehrveranstaltungsarten</b>	[bereits beschlossen]
<b>§ 82 Lehrveranstaltungsarten</b>	[bereits beschlossen]
<b>Abschnitt 3 – Planung und Ankündigung von Lehrveranstaltungen</b>	[bereits beschlossen]
<b>§ 83 Planung von Lehrveranstaltungen</b>	[bereits beschlossen]
<b>§ 84 Ankündigung von Lehrveranstaltungen</b>	[bereits beschlossen]
<b>Abschnitt 4 – Zugang und Zulassung zu Lehrveranstaltungen und Modulen</b>	[bereits beschlossen]
<b>Unterabschnitt 1 – Allgemeiner Zugang</b>	[bereits beschlossen]
<b>§ 85 Allgemeiner Zugang</b>	[bereits beschlossen]
<b>Unterabschnitt 2 – Zugangsvoraussetzungen, Anmeldung</b>	[bereits beschlossen]
<b>§ 86 Zugangsvoraussetzungen</b>	[bereits beschlossen]
<b>§ 87 Anmeldung</b>	[bereits beschlossen]
<b>§ 88 Zulassungsbeschränkungen</b>	[bereits beschlossen]
In Absatz 2 werden die Spiegelstriche der bereits beschlossenen Fassung durch	

eine fortlaufende Nummerierung innerhalb des Absatzes ersetzt.	
<b>Unterabschnitt 3 – Verteilungsverfahren</b>	[bereits beschlossen]
<b>§ 89 Verteilungsverfahren</b>	[bereits beschlossen]
<b>Unterabschnitt 4 – Auswahlverfahren</b>	[bereits beschlossen]
<b>§ 90 Auswahlverfahren bei Lehrveranstaltungen</b>	[bereits beschlossen]
Abs. 3 wird wie folgt neu gefasst: Bei gleichem Rang entscheidet das Los; § 18 Abs. 5 <a href="#">Sätze 4 bis 7 finden</a> entsprechende Anwendung.	<b>§ x Auswahlverfahren bei Lehrveranstaltungen Abs. 3:</b> Bei gleichem Rang entscheidet das Los; <b>§ x {Teil 2: Ablauf des Auswahlverfahrens}</b> Abs. 5 Satz 4-9 findet entsprechende Anwendung.
<b>§ 91 Auswahlverfahren bei Modulen</b>	[bereits beschlossen]
<b>Teil 6 – Studienleistungen und Prüfungen</b>	[bereits beschlossen]
<b>Abschnitt 1 – <del>Studienleistungen</del> Zugang und Zulassung zu Lehrveranstaltungen und Modulen</b>	[bereits beschlossen]
<b>§ 92 Studienleistungen</b>	[bereits beschlossen]
<b>§ 93 Teilnahme an Lehrveranstaltungen</b>	[bereits beschlossen]
<b>§ 94 Spezielle Arbeitsleistungen</b>	[bereits beschlossen]
<b>Abschnitt 2 – Prüfungen</b>	[bereits beschlossen]
<b>§ 95 Prüfungen</b>	[bereits beschlossen]
<b>§ 96 Modulabschlussprüfungen</b>	[bereits beschlossen]
<b>§ 97 Abschlussarbeit</b>	[bereits beschlossen]
<b>§ 98 Prüfungsausschüsse</b>	[bereits beschlossen]
<b>§ 99 Bestellung der Prüferinnen und Prüfer</b>	[bereits beschlossen]
<b>§ 100 Anmeldung und Zulassung zu Prüfungen</b>	[bereits beschlossen]
<b>§ 101 Termine und Bearbeitungszeiten für Prüfungen</b>	[bereits beschlossen]
<b>§ 102 Benotung und Bestehen von Prüfungen</b>	[bereits beschlossen]
<b>§ 103 Mitteilung und Begründung von Prüfungsbewertungen</b>	[bereits beschlossen]
<b>§ 104 Wiederholung nicht bestandener Prüfungen</b>	[bereits beschlossen]
<b>§ 105 Endgültiges Nichtbestehen von Prüfungen</b>	[bereits beschlossen]
<b>§ 106 Wiederholung bestandener Prüfungen (Freiversuche)</b>	[bereits beschlossen]
<b>§ 107 Säumnis und Rücktritt</b>	[bereits beschlossen]
<b>Abschnitt 3 – Übergreifende Verfahrensregelungen</b>	[bereits beschlossen]
<b>§ 108 Sprache</b>	[bereits beschlossen]
<b>§ 109 Nachteilsausgleich</b>	[bereits beschlossen]
<b>§ 110 Anrechnung</b>	[bereits beschlossen]
<b>§ 111 Täuschung</b>	[bereits beschlossen]
<b>§ 112 Ordnungsverstoß</b>	[bereits beschlossen]
<b>Abschnitt 4 – Studienabschluss</b>	[bereits beschlossen]
<b>§ 113 Studienabschluss</b>	[bereits beschlossen]
<b>§ 114 Abschlussnote</b>	[bereits beschlossen]
<b>§ 115 Abschlussdokumente</b>	[bereits beschlossen]
Abs. 1 wird wie folgt neu gefasst: Die Abschlussdokumente bestehen aus einer Urkunde, einem Zeugnis und einem Diploma Supplement <u>gemäß Anhang 3 (Abschlussdokumente)</u> . Für besondere Studienangebote kann hiervon nach Maßgabe der jeweiligen Prüfungsordnung abgewichen werden.	<b>§ x Abschlussdokumente Abs. 1:</b> Die Abschlussdokumente bestehen aus einer Urkunde, einem Zeugnis und einem Diploma Supplement.



<b>§ 116 Leistungsübersicht bei Beendigung des Studiums ohne Abschluss</b>	[bereits beschlossen]
Abs. 1 Satz 1 wird wie folgt neu gefasst: Wird ein Studiengang oder Studienfach an der Humboldt-Universität zu Berlin nicht abgeschlossen, wird eine Übersicht über die erbrachten Leistungen <u>gemäß Anhang 3</u> erteilt (abschließende Leistungsübersicht); § 115 <u>Abschlussdokumente</u> Abs. 1 Satz 2 gilt entsprechend.	<b>§ x Leistungsübersicht bei Beendigung des Studiums ohne Abschluss Abs. 1 Satz 1:</b> Wird ein Studiengang oder Studienfach an der Humboldt-Universität zu Berlin nicht abgeschlossen, wird eine Übersicht über die erbrachten Leistungen erteilt (abschließende Leistungsübersicht).
<b>Abschnitt 5 – Akteneinsicht und Gegenvorstellungsverfahren</b>	[bereits beschlossen]
<b>§ 117 Akteneinsicht</b>	[bereits beschlossen]
<b>§ 118 Gegenvorstellungsverfahren</b>	[bereits beschlossen]
<b>Teil 7 – Studien- und Prüfungsberatung</b>	[bereits beschlossen]
<b>Abschnitt 1 – Allgemeine Studienberatung</b>	[bereits beschlossen]
<b>§ 119 Allgemeine Studienberatung</b>	[bereits beschlossen]
Satz 2 wird wie folgt neu gefasst: Dies beinhaltet insbesondere auch eine pädagogische und psychologische Beratung, Information zur Inklusion der Studentinnen und Studenten mit Kindern, pflegebedürftigen Angehörigen, Behinderungen und/oder chronischen Krankheiten, <u>zur Gleichstellung der Geschlechter</u> und zur Studienfinanzierung sowie Hinweise auf entsprechende Beratungsangebote, <u>und Hinweise auf Beratungsstellen für Fälle von sexualisierter Diskriminierung und Gewalt</u> .	<b>§ x Allgemeine Studienberatung Satz 2:</b> Dies beinhaltet insbesondere auch eine pädagogische und psychologische Beratung, Information zur Inklusion der Studentinnen und Studenten mit Kindern, pflegebedürftigen Angehörigen, Behinderungen und/oder chronischen Krankheiten und zur Studienfinanzierung sowie Hinweise auf entsprechende Beratungsangebote.
<b>Abschnitt 2 – Studienfachberatung</b>	[bereits beschlossen]
<b>Unterabschnitt 1 – Fakultative Studienfachberatung</b>	[bereits beschlossen]
<b>§ 120 Fakultative Studienfachberatung</b>	[bereits beschlossen]
<b>Unterabschnitt 2 – Obligatorische Studienfachberatung</b>	[bereits beschlossen]
<b>§ 121 Obligatorische Studienfachberatung</b>	[bereits beschlossen]
<b>§ 122 Studienverlaufsvereinbarung</b>	[bereits beschlossen]
<b>§ 123 Auflagen</b>	[bereits beschlossen]
<b>§ 124 Belehrung</b>	[bereits beschlossen]
<b>§ 125 Erfüllung und Nichterfüllung von Verpflichtungen</b>	[bereits beschlossen]
<del><b>§ 126 Obligatorische Beratungen im Studienverlauf</b></del>	[bereits beschlossen]
<b>Abschnitt 3 – Prüfungsberatung</b>	[bereits beschlossen]
<b>§ 126 Prüfungsberatung</b>	[bereits beschlossen]
<b>Abschnitt 4 – Vertraulichkeit</b>	[bereits beschlossen]
<b>§ 127 Vertraulichkeit</b>	[bereits beschlossen]
<b>Teil 8 – Exmatrikulation</b>	[bereits beschlossen]
<b>§ 128 Wirkung</b>	[bereits beschlossen]
<b>§ 129 Fristen, Erstattung von Gebühren</b>	[bereits beschlossen]
<b>§ 130 Exmatrikulationsgründe</b>	[bereits beschlossen]
<b>Teil 9 – <u>Schlussvorschriften</u></b>	<b>Teil 9 – Inkrafttreten</b>
<b>Abschnitt 1 – <u>Übergangsvorschriften, Ausnahmen vom Anwendungsbereich</u></b>	
<b>§ 131 <u>Anwendbarkeit, Studium in bestehenden Rechtsverhältnissen, Ausnahme vom Anwendungsbereich</u></b>	
(1) <u>Soweit in diesem Teil nichts anderes bestimmt ist, finden die Bestimmungen dieser Ordnung unmittelbar mit deren Inkrafttreten gemäß § 134 Abs. 1</u>	

<p>Anwendung.</p>	
<p>(2) <u>Die Bestimmungen über Zugang, Zulassung, Immatrikulation und Registrierung sind erstmalig ab dem Bewerbungssemester Wintersemester 2013/14 anwendbar; §§ 132 bis 134 bleiben unberührt.</u></p>	
<p>(3) <u>Der Anwendungsvorrang gemäß § 2 Abs. 2 Satz 2 gilt mit Ausnahme der Bestimmungen über Zugang, Zulassung, Immatrikulation und Registrierung nicht für vor Inkrafttreten dieser Ordnung erlassene fachspezifische Studien- und Prüfungsordnungen.</u></p>	
<p>(4) <u>Studentinnen und Studenten, die zum Zeitpunkt des Inkrafttretens dieser Ordnung an der Humboldt-Universität zu Berlin in Studienangeboten nach den zu diesem Zeitpunkt gültigen fachspezifischen Studien- und Prüfungsordnungen oder nach fachspezifischen Studien- und Prüfungsordnungen, die im Rahmen des Vertrauensschutzes weiterhin anwendbar sind, immatrikuliert sind oder nach diesem Zeitpunkt nach den Bestimmungen über Zugang, Zulassung, Immatrikulation und Registrierung dieser Ordnung in diese Studien- und Prüfungsordnungen immatrikuliert werden, können ihr Studium nach den Bestimmungen des Berliner Hochschulgesetzes in der bis zum 1. Juni 2011 geltenden Fassung und den auf seiner Grundlage erlassenen Satzungen bis zur Aufhebung des Studienangebotes fortführen. Für Studienangebote, die nicht zu einem Diplom- oder Mastergrad führen oder die nach § 126 Abs. 5 Satz 2 BerlHG weitergeführt werden, findet Satz 1 mit der Maßgabe Anwendung, dass die Fortführung des Studiums bis zum Zeitpunkt des Inkrafttretens der jeweiligen auf Grundlage dieser Ordnung erlassenen fachspezifischen Studien- und Prüfungsordnungen ermöglicht wird; über diesen Zeitpunkt hinaus ist die Fortführung des Studiums nur nach Maßgabe der zu treffenden Bestimmungen der auf Grundlage dieser Ordnung erlassenen fachspezifischen Studien- und Prüfungsordnungen und nur im Rahmen des Vertrauensschutzes möglich. Sätze 1 und 2 gelten im Falle der Registrierung entsprechend. Teile 3 und 8, für Studentinnen und Studenten nach Satz 2 darüber hinaus auch die §§ 93, 98, 99, 109, 117, 118 und Teil 7, finden abweichend von Abs. 3 vorrangig Anwendung; § 63 findet nur Anwendung, soweit die zum Zeitpunkt des Inkrafttretens dieser Ordnung gültigen fachspezifischen Studien- und Prüfungsordnungen oder fachspezifische Studien- und Prüfungsordnungen, die im Rahmen des Vertrauensschutzes weiterhin anwendbar sind, ein Teilzeitstudium nicht ausschließen. Für Prüfungen, für die zum Zeitpunkt des Inkrafttretens dieser Ordnung bereits Anmeldungen eingegangen sind, bleiben die für diese Prüfungsverfahren bisher gültigen Bestimmungen auch für zulässige Wiederholungen von Prüfungen anwendbar. Satz 5 gilt nicht für Studentinnen und Studenten nach Satz 2, wenn die bereits eingegangene Anmeldung für den ersten Prüfungsversuch erfolgte und nach dem Zeitpunkt des Inkrafttretens dieser Ordnung die Anmeldung zur Prüfung zurückgezogen wurde, unter Anerkennung des Rücktrittsgrundes von der Prüfung zurückgetreten wurde oder die Zulassung zur Prüfung rechtmäßig abgelehnt wurde.</u></p>	
<p>(5) <u>Der Wechsel aus Studienangeboten nach den auf Grundlage dieser Ordnung erlassenen fachspezifischen Studien- und Prüfungsordnungen in Studienangebote nach den zum Zeitpunkt des Inkrafttretens dieser Ordnung gültigen</u></p>	

<p><u>fachspezifischen Studien- und Prüfungsordnungen oder nach fachspezifischen Studien- und Prüfungsordnungen, die im Rahmen des Vertrauensschutzes weiterhin anwendbar sind, ist ausgeschlossen.</u></p>	
<p><u>(6) Zum Zeitpunkt des Inkrafttretens dieser Ordnung bestehende Vereinbarungen oder gesonderte Satzungen über besondere Studienangebote gelten fort; sie sind vorbehaltlich anderweitiger Bestimmungen an diese Ordnung anzupassen, soweit Abweichungen nicht ausdrücklich zugelassen sind.</u></p>	
<p><u>(7) Soweit in den zum Zeitpunkt des Inkrafttretens dieser Ordnung gültigen oder im Rahmen des Vertrauensschutzes weiterhin anwendbaren Satzungen auf Bestimmungen der Vorgängersatzungen nach § 134 Abs. 3 zu dieser Ordnung, insbesondere das Gegenvorstellungsverfahren, verwiesen wird, finden statt dessen die entsprechenden Bestimmungen dieser Ordnung Anwendung, soweit diese Ordnung Ausnahmen nicht ausdrücklich zulässt; Absätze 3, 4, 6 und 9 bleiben unberührt.</u></p>	
<p><u>(8) Die zum Zeitpunkt des Inkrafttretens dieser Ordnung bereits festgesetzten Fristen und getroffene Entscheidungen des Präsidiums bleiben gültig, soweit sie nicht nach Inkrafttreten dieser Ordnung nach deren Vorschriften geändert werden und den Bestimmungen dieser Ordnung nicht widersprechen.</u></p>	
<p><u>(9) Die Bestimmungen dieser Ordnung gelten nicht für die „Charité – Universitätsmedizin Berlin (Charité)“ als Gliedkörperschaft der Freien Universität Berlin und der Humboldt-Universität zu Berlin. Bis zum Erlass einer entsprechenden Satzung durch die Charité bleibt die Satzung für Studienangelegenheiten vom 8. März 2004 (Amtliches Mitteilungsblatt der Humboldt-Universität zu Berlin Nr. 27/2004 vom 22. Juli 2011, FU-Mitteilungen (Amtsblatt der Freien Universität Berlin) Nr. 25/2004 vom 30. Juli 2004) unberührt. Das Übrige ist in Satzungen der Charité bestimmt.</u></p>	
<p><b>§ 132 Fortgeltung der ZZS-HU</b></p>	
<p><u>(1) Solange die Humboldt-Universität zu Berlin von § 32 Abs. 2 BerlHZVO in der jeweils geltenden Fassung Gebrauch macht (Übergangsvorschrift), finden insoweit anstelle der nachfolgend benannten Paragraphen dieser Ordnung die jeweils benannten Paragraphen der Zugangs- und Zulassungssatzung der Humboldt-Universität zu Berlin (ZZS-HU) vom 7. Juni 2012 (Amtliches Mitteilungsblatt der Humboldt-Universität zu Berlin Nr. 23/2012 vom 24. August 2012) Anwendung:</u></p>	
<p>1. <u>Anstelle von § 18 Abs. 1 Satz 2 dieser Ordnung gelten § 7 Abs. 1 Satz 2 und Satz 4 ZZS-HU</u></p>	<p><b>[ZSP-HU] § 18:</b>  (1) <sup>2</sup> Die dann noch verfügbaren Studienplätze werden im Nachrückverfahren vergeben.  <b>[ZZS-HU] § 7:</b>  (1) <sup>2</sup> Die dann noch verfügbaren Studienplätze werden im Nachrückverfahren vergeben; hierbei wird auch der Hilfsantrag berücksichtigt, soweit ein solcher gestellt werden kann. <sup>4</sup> Eine Bescheidung des Hilfsantrages erfolgt nur im Falle der Zulassung; im Übrigen gelten die Hilfsanträge nach Abschluss des Nachrückverfahrens als abgelehnt.</p>
<p>2. <u>Anstelle von § 21 Abs. 2 Satz 1 dieser Ordnung gelten § 10 Abs. 1 Satz 1 ZZS-HU mit der Maßgabe, dass die maximale Anzahl zulässiger Studienplatzbewerbungen nach § 21 Abs. 1 dieser Ordnung und für alle</u></p>	<p><b>[ZSP-HU] § 21:</b>  (2) <sup>1</sup> Die maximale Anzahl zulässiger Studienplatzbewerbungen nach Abs. 1 beträgt insgesamt drei.</p>

<p><a href="#">Auswahlverfahren insgesamt eins beträgt, und § 10 Abs. 1 Satz 7 ZZS-HU</a></p>	<p><b>[ZZS-HU] § 10:</b>  (1) <sup>1</sup> Die Bewerberin oder der Bewerber darf in ihrer oder seiner Studienplatzbewerbung bis zu zwei Studiengänge in einer Reihenfolge nennen: einen Studiengangswunsch 1. Präferenz (Hauptantrag) und einen Studiengangswunsch 2. Präferenz (Hilfsantrag). <sup>7</sup> Die Nennung eines Studienganges im Hilfsantrag, bei welchem für die erforderlichen Studienfächer insgesamt keine Zulassungsbeschränkungen in Form von Zulassungszahlen bestehen, ist ausgeschlossen.</p>
<p>3. <a href="#">Anstelle von § 21 Abs. 2 Satz 2 1. Halbsatz dieser Ordnung gilt § 10 Abs. 1 Satz 2 1. Halbsatz ZZS-HU</a></p>	<p><b>[ZSP-HU] § 21:</b>  (2) <sup>2</sup> Besteht ein Studiengang aus einer Kombination von Studienfächern, ist für jede konkret benannte Kombination eine Studienplatzbewerbung abzugeben;  <b>[ZZS-HU] § 10:</b>  (1) <sup>2</sup> Sind an einem Studiengang mehrere Studienfächer beteiligt, stellt jede konkret benannte Kombination einen Studiengangswunsch dar;</p>
<p>4. <a href="#">Anstelle von § 21 Abs. 2 Satz 5 dieser Ordnung gilt § 10 Abs. 1 Satz 5 ZZS-HU</a></p>	<p><b>[ZSP-HU] § 21:</b>  (2) <sup>5</sup> Die Angabe eines Ersatzfaches gilt nicht als weitere Studienplatzbewerbung nach Satz 1, sondern ergänzt diese.  <b>[ZZS-HU] § 10:</b>  (1) <sup>5</sup> Die Angabe eines Ersatzfaches gilt nicht als weiterer Studiengangswunsch, sondern ergänzt diesen.</p>
<p>(2) <a href="#">Für den in Abs. 1 benannten Zeitraum tritt in § 21 Abs. 1 Satz 1, § 21 Abs. 2 Satz 6 und § 33 Abs. 1 Satz 1 dieser Ordnung an die Stelle der Studienplatzbewerbung der Studiengangswunsch. Es gelten § 21 Abs. 2 Satz 7 und 8, § 33 Abs. 2 Satz 1, § 34 Abs. 2 Satz 1, § 38 Abs. 2 Satz 1 und § 40 Abs. 2 Satz 1 dieser Ordnung mit der Maßgabe, dass an die Stelle der dort genannten Anzahl von zulässigen Studienplatzbewerbungen die gleichhohe Anzahl von Studiengangswünschen, die im Rahmen der Studienplatzbewerbung insgesamt zulässig sind, tritt. § 34 Abs. 2 Satz 2 dieser Ordnung findet keine Anwendung. § 38 Abs. 2 Satz 2, § 39 Abs. 2 1. Halbsatz und § 40 Abs. 2 Satz 2 dieser Ordnung gelten entsprechend mit der Maßgabe, dass § 34 Abs. 2 dieser Ordnung in der Fassung nach Satz 2 und Satz 3 entsprechend Anwendung findet. Satz 1 gilt entsprechend für § 33 Abs. 2 Satz 2 und Satz 3 dieser Ordnung mit der Maßgabe, dass § 21 Abs. 2 dieser Ordnung in der Fassung nach Abs. 1 und Abs. 2 Satz 1 entsprechend Anwendung findet. § 39 Abs. 2 2. Halbsatz dieser Ordnung gilt mit der Maßgabe, dass § 33 Abs. 2 Satz 3 und § 38 Abs. 2 dieser Ordnung in der Fassung nach diesem Absatz entsprechend Anwendung finden. § 40 Abs. 2 Satz 1 dieser Ordnung gilt im Übrigen mit der Maßgabe, dass § 38 Abs. 2 dieser Ordnung in der Fassung nach diesem Absatz entsprechend Anwendung findet. § 17 Abs. 1 Satz 4 dieser Ordnung gilt für das Auswahlverfahren nach Teil 2 Abschnitt 4 dieser Ordnung mit der Maßgabe, dass anstelle eines vollständigen und konkreten Studienangebotes bis zu zwei vollständige und konkrete Studienangebote gemäß § 10 Abs. 1 Satz 1 ZZS-HU in der Studienplatzbewerbung bzw. dem Antrag nach § 7 Abs. 1 Satz 4 dieser Ordnung genannt werden dürfen. Die Angabe nach Satz 8 muss bei Studiengängen, die aus einer Kombination von Studienfächern bestehen, jeweils unter Angabe der notwendigen Studienfächer erfolgen. Bestimmungen über</a></p>	<p><b>[ZSP-HU] § 21:</b>  (1) <sup>1</sup> Gegenstand der Studienplatzbewerbung ist die Zulassung zum Studium im 1. Fachsemester in einem Kombinationsbachelorstudiengang bezogen auf das diesen aufgrund seiner überwiegenden Bedeutung prägende Kernfach und ein konkretes Zweitfach, in einem Monobachelorstudiengang oder in einen reglementierten Studiengang.  <b>[ZSP-HU] § 21:</b>  (2) <sup>6</sup> Wird die Bewerberin oder der Bewerber für das Kernfach, nicht aber für ein zulassungsbeschränktes Zweitfach ausgewählt, erfolgt die Ablehnung der Studienplatzbewerbung nur, wenn kein Ersatzfach angegeben wurde.  <b>[ZSP-HU] § 33:</b>  (1) <sup>1</sup> Gegenstand der Studienplatzbewerbung ist die Zulassung zum Studium in ein höheres Fachsemester.  <b>[ZSP-HU] § 21:</b>  (2) <sup>7</sup> Die Anzahl zulässiger Studienplatzbewerbungen von Bewerberinnen und Bewerbern, die der Ausländerquote unterfallen oder bei einer Studienplatzbewerbung nach § 33 unterfallen würden, sowie von Bewerberinnen und Bewerbern, die über eine Hochschulzugangsberechtigung gemäß § 11 Abs. 2 BerIHG verfügen oder einen Zugang nach § 11 Abs. 3 BerIHG oder § 11 Abs. 4 BerIHG anstreben, beträgt abweichend von Satz 1 eins. <sup>8</sup> Die Anzahl zulässiger Studienplatzbewerbungen von Bewerberinnen oder Bewerbern, die bereits ein Erststudium abgeschlossen haben, beträgt abweichend von Satz 1 für alle Studienangebote der Humboldt-Universität insgesamt eins.</p>

[die jeweils zulässige Anzahl von Studiengangswünschen bleiben auch im Fall von Satz 8 und Satz 9 unberührt.](#)

**[ZSP-HU] § 33:**

(2)<sup>1</sup> Die Anzahl zulässiger Studienplatzbewerbungen beträgt eins.

**[ZSP-HU] § 34:**

(2)<sup>1</sup> Die Anzahl zulässiger Studienplatzbewerbungen beträgt eins.

**[ZSP-HU] § 38:**

(2)<sup>1</sup> Die Anzahl zulässiger Studienplatzbewerbungen beträgt eins.

**[ZSP-HU] § 40:**

(2)<sup>1</sup> Die Anzahl zulässiger Studienplatzbewerbungen beträgt insgesamt eins.

**[ZSP-HU] § 34:**

(2)<sup>2</sup> Die Studienplatzbewerbung nach Abs. 1 kann neben Studienplatzbewerbungen nach § 21 und § 33 treten; sie wird nicht auf die zulässige Anzahl von Studienplatzbewerbungen nach § 21 Abs. 2 und § 33 Abs. 2 angerechnet.

**[ZSP-HU] § 38:**

(2)<sup>2</sup> Die Studienplatzbewerbung nach Abs. 1 wird auf die zulässige Anzahl von Studienplatzbewerbungen nach § 34 Abs. 2 angerechnet; im Übrigen gilt § 34 Abs. 2 entsprechend.

**[ZSP-HU] § 39:**

(2) Für die Anzahl zulässiger Studienplatzbewerbungen mit Gegenstand der Zulassung zum Studium im 1. Fachsemester gilt § 34 Abs. 2,

**[ZSP-HU] § 40:**

(2)<sup>2</sup> Studienplatzbewerbungen nach Satz 1 werden auf die zulässige Anzahl von Studienplatzbewerbungen nach § 34 Abs. 2 und § 38 Abs. 2 angerechnet; im Übrigen gilt § 34 Abs. 2 entsprechend.

**[ZSP-HU] § 34:**

(2)<sup>1</sup> Die Anzahl zulässiger Studienplatzbewerbungen beträgt eins.<sup>2</sup> Die Studienplatzbewerbung nach Abs. 1 kann neben Studienplatzbewerbungen nach § 21 und § 33 treten; sie wird nicht auf die zulässige Anzahl von Studienplatzbewerbungen nach § 21 Abs. 2 und § 33 Abs. 2 angerechnet.

**[ZSP-HU] § 33:**

(2)<sup>2</sup> Die Studienplatzbewerbung nach Abs. 1 wird auf die zulässige Anzahl von Studienplatzbewerbungen nach § 21 Abs. 2 angerechnet; im Übrigen gilt § 21 Abs. 2 entsprechend.<sup>3</sup> Bei einer Studienplatzbewerbung für einen Studiengang, die aus einer Kombination von Studienfächern besteht, liegt eine Studienplatzbewerbung nach Abs. 1 bereits dann vor, wenn in mindestens einem dieser Studienfächer die Studienaufnahme in einem höheren Fachsemester begehrt wird.

**[ZSP-HU] § 21:**

(2)<sup>1</sup> Die maximale Anzahl zulässiger Studienplatzbewerbungen nach Abs. 1 beträgt insgesamt drei.<sup>2</sup> Besteht ein Studiengang aus einer Kombination von Studienfächern, ist für jede konkret benannte Kombination eine Studienplatzbewerbung abzugeben; die Auswahl wird dabei für jedes zulassungsbeschränkte Studienfach gesondert vorgenommen.

<sup>3</sup> Zugangsvoraussetzungen bleiben unberührt.<sup>4</sup> Ist bei einer Kombination von Studienfächern das konkrete Zweitfach zulassungsbeschränkt, kann die Bewerberin

oder der Bewerber insoweit ein zulassungsfreies Studienfach (Ersatzfach) angeben, wenn hierfür nach Maßgabe der Satzung nach Abs. 1 Satz 3 ein entsprechendes Studienangebot vorgehalten wird. <sup>5</sup>Die Angabe eines Ersatzfaches gilt nicht als weitere Studienplatzbewerbung nach Satz 1, sondern ergänzt diese. <sup>6</sup>Wird die Bewerberin oder der Bewerber für das Kernfach, nicht aber für ein zulassungsbeschränktes Zweitfach ausgewählt, erfolgt die Ablehnung der Studienplatzbewerbung nur, wenn kein Ersatzfach angegeben wurde. <sup>7</sup>Die Anzahl zulässiger Studienplatzbewerbungen von Bewerberinnen und Bewerbern, die der Ausländerquote unterfallen oder bei einer Studienplatzbewerbung nach § 33 unterfallen würden, sowie von Bewerberinnen und Bewerbern, die über eine Hochschulzugangsberechtigung gemäß § 11 Abs. 2 BerlHG verfügen oder einen Zugang nach § 11 Abs. 3 BerlHG oder § 11 Abs. 4 BerlHG anstreben, beträgt abweichend von Satz 1 eins. <sup>8</sup>Die Anzahl zulässiger Studienplatzbewerbungen von Bewerberinnen oder Bewerbern, die bereits ein Erststudium abgeschlossen haben, beträgt abweichend von Satz 1 für alle Studienangebote der Humboldt-Universität insgesamt eins.

**[ZSP-HU] § 39 Abs. 2 2. Halbsatz:**

für Studienplatzbewerbungen mit Gegenstand der Zulassung zum Studium in ein höheres Fachsemester gelten § 33 Abs. 2 Satz 3 und § 38 Abs. 2 entsprechend.

**[ZSP-HU] § 38:**

(2) <sup>1</sup>Die Anzahl zulässiger Studienplatzbewerbungen beträgt eins. <sup>2</sup>Die Studienplatzbewerbung nach Abs. 1 wird auf die zulässige Anzahl von Studienplatzbewerbungen nach § 34 Abs. 2 angerechnet; im Übrigen gilt § 34 Abs. 2 entsprechend.

**[ZSP-HU] § 17:**

(1) <sup>4</sup>Je Studienplatzbewerbung kann nur ein vollständiges und konkretes Studienangebot, bei Studiengängen, die aus einer Kombination von Studienfächern bestehen, unter Angabe der notwendigen Studienfächer, benannt werden.

**[ZZS-HU] § 10:**

(1) <sup>1</sup>Die Bewerberin oder der Bewerber darf in ihrer oder seiner Studienplatzbewerbung bis zu zwei Studiengänge in einer Reihenfolge nennen: einen Studiengangswunsch 1. Präferenz (Hauptantrag) und einen Studiengangswunsch 2. Präferenz (Hilfsantrag).

**[ZSP-HU] § 7:**

(1) <sup>4</sup>Anträge auf Zulassung auf Studienplätze außerhalb der festgesetzten Zulassungszahlen in Studiengängen, die zu einem ersten berufsqualifizierenden Abschluss führen (grundständiges Studium), müssen für das Sommersemester bis zum 1. April, für das Wintersemester bis zum 1. Oktober bei der für Immatrikulation und Registrierung zuständigen Stelle eingegangen sein (Ausschlussfristen); entsprechende Anträge für das übrige Studienangebot der Humboldt-Universität zu Berlin müssen bis zum Ende des zweiten, auf den Ablauf der Bewerbungsfrist für das jeweilige Studienangebot folgenden Monats bei der für Immatrikulation und Registrierung zuständigen Stelle eingegangen sein

	(Ausschlussfrist).
(3) <a href="#">Für den in Abs. 1 benannten Zeitraum wird über Abs. 2 hinaus bestimmt:</a>	
1. <a href="#">§ 19 Abs. 3 dieser Ordnung gilt mit der Maßgabe, dass auch alle sonstigen Studiengangswünsche als zurückgenommen gelten.</a>	<b>[ZSP-HU] § 19 Abs. 3:</b> Mit der Beantragung der Immatrikulation für das Studium, für das eine Zulassung ausgesprochenen wurde, gelten alle sonstigen Studienplatzbewerbungen sowie alle Anträge nach § 7 Abs. 1 Satz 4 als zurückgenommen.
2. <a href="#">§ 22 Abs. 1 Satz 1 Nr. 1 dieser Ordnung gilt mit der Maßgabe, dass an die Stelle der Studienplatzbewerbung der Hauptantrag tritt.</a>	<b>[ZSP-HU] § 22 Abs. 1 Satz 1 Nr. 1:</b> 5 vom Hundert für Bewerberinnen und Bewerber, für die eine Ablehnung der Studienplatzbewerbung eine außergewöhnliche Härte bedeuten würde (Härtefallquote)
3. <a href="#">§ 22 Abs. 2 dieser Ordnung gilt mit der Maßgabe, dass nur solche Bewerbungen insoweit berücksichtigungsfähig sind, bei denen der entsprechende Studiengangswunsch der Hauptantrag ist.</a>	<b>[ZSP-HU] § 22 Abs. 2:</b> Bei der Berechnung der Quoten wird gerundet. Für jede Vorabquote muss mindestens ein Studienplatz zur Verfügung gestellt werden, wenn in der entsprechenden Quote mindestens eine berücksichtigungsfähige Bewerbung vorliegt. Bleibt die Anzahl der zu berücksichtigenden Bewerbungen in einer Quote im Hauptverfahren hinter der sich ergebenden Anzahl der dafür vorgesehenen Studienplätze zurück, werden die nicht beanspruchten Studienplätze in das sonstige Auswahlverfahren nach § 24 einbezogen. Werden Studienplätze im Verlaufe des weiteren Auswahlverfahrens wieder frei und liegen noch weitere berücksichtigungsfähige Bewerbungen vor, wird auch in der jeweiligen Vorabquote, mit Ausnahme der Ausländerquote, nachgerückt. Danach frei bleibende oder frei werdende Studienplätze werden im Nachrückverfahren in das sonstige Auswahlverfahren einbezogen.
(4) <a href="#">Soweit in Bestimmungen dieser Ordnung auf § 10 BerlHZVO in der jeweils geltenden Fassung verwiesen wird, findet § 10 Abs. 1 BerlHZVO auch für den in Abs. 1 benannten Zeitraum anstelle des § 11 Abs. 1 der Hochschulzulassungsverordnung vom 19. Februar 2001 (GVBl. S. 54), zuletzt geändert durch Artikel III des Gesetzes vom 20. Mai 2011 (GVBl. S. 194), Anwendung; für diesen Zeitraum kann die Auswahl nach einem Dienst auf Grund eines früheren Zulassungsanspruchs jedoch nur für den im Hauptantrag genannten Studiengang erfolgen.</a>	
<b>§ 133 Beifächer</b>	
(1) <a href="#">Mit dem Bewerbungssemester Wintersemester 2014/15 werden die in den zum Zeitpunkt des Inkrafttretens dieser Ordnung gültigen oder in den nach dem Zeitpunkt des Inkrafttretens dieser Ordnung erlassenen oder geänderten fachspezifischen Studien- und Prüfungsordnungen geregelten Beifächer bis zum Inkrafttreten der jeweiligen, auf Grundlage dieser Ordnung zu erlassenden fachspezifischen Studien- und Prüfungsordnung jeweils als Module und Modulpakete des überfachlichen Wahlpflichtbereichs des grundständigen Studiums gemäß § 67 Satz 3 fortgeführt. Soweit die auf Grundlage dieser Ordnung zu erlassenden fachspezifischen Studien- und Prüfungsordnungen nichts anderes bestimmen, werden Beifächer in ihrer bisherigen Form daneben und im Rahmen des Vertrauensschutzes über das Wintersemester 2014/15 hinaus ausschließlich für Studentinnen und Studenten fortgeführt, die weiter nach den zum Zeitpunkt des</a>	<b>[ZZS-HU] § 2:</b> (1) <sup>5</sup> Die zulässigen Fachkombinationen ergeben sich aus der jeweiligen Satzung über das Studienangebot der Humboldt-Universität zu Berlin bzw. der diese ersetzenden oder ergänzenden Satzung.

<p><u>Inkrafttretens dieser Ordnung gültigen fachspezifischen Studien- und Prüfungsordnungen oder nach fachspezifischen Studien- und Prüfungsordnungen, die im Rahmen des Vertrauensschutzes weiterhin anwendbar sind, oder nach fachspezifischen Studien- und Prüfungsordnungen, die nach dem Zeitpunkt des Inkrafttretens dieser Ordnung erlassen oder geändert worden sind und ein Beifach vorsehen, studieren. Kombinationsverbote und verpflichtende Kombinationsvorgaben gemäß der jeweiligen fachspezifischen Studien- und Prüfungsordnung und der Satzung über das Studienangebot bzw. die Zulassungszahlen bzw. der diese ersetzenden oder ergänzenden Satzung in der jeweils gültigen Fassung bleiben unberührt. Sind in der für das Bewerbungssemester maßgeblichen Satzung nach Satz 3 keine Bestimmungen mehr über Kombinationsverbote und verpflichtende Kombinationsvorgaben enthalten, findet insoweit diejenige Satzung weiterhin Anwendung, die letztmalig Bestimmungen darüber enthält.</u></p>	
<p><u>(2) Mit dem Bewerbungssemester Wintersemester 2014/15 tritt an die Stelle des Beifaches das Studium eines Modulpaketes des überfachlichen Wahlpflichtbereiches des grundständigen Studiums entsprechenden Umfangs, soweit im Gesamtstudienverlauf eines Monobachelorstudienganges gemäß den zum Zeitpunkt des Inkrafttretens dieser Ordnung gültigen oder nach dem Zeitpunkt des Inkrafttretens dieser Ordnung erlassenen oder geänderten fachspezifischen Studien- und Prüfungsordnungen das Studium eines Beifaches vorgesehen ist. Es gilt Abs. 1 Satz 3 und 4.</u></p>	
<p><u>(3) Die Immatrikulation oder Registrierung in einem Beifach ist ab dem Wintersemester 2014/15 ausgeschlossen. Studentinnen und Studenten, die in einem Beifach registriert sind, behalten das Beifach bei. Eine Anmeldung oder Zulassung zu Modulpaketen gemäß § 87 Satz 3 ist insoweit nicht erforderlich.</u></p>	
<p><u>(4) Für den Wechsel eines Beifaches oder Modulpaketes gilt § 87.</u></p>	
<p><u>(5) Für das Auswahlverfahren bei Modulpaketen gilt § 91 entsprechend; die Entscheidung wird einheitlich für das gesamte Modulpaket getroffen.</u></p>	<p><b>[ZZS-HU] § 13:</b>  (1) <sup>5</sup> Soweit in den fachspezifischen Anlagen die Bestimmungen über das Auswahlverfahren für Beifächer nicht für entsprechend anwendbar erklärt werden, wird eine Quote für nach dem Ergebnis des von der Hochschule durchzuführenden Auswahlverfahrens zu vergebene Studienplätze nicht gebildet; die Vergabe der nach Satz 1 verfügbaren Plätze erfolgt in diesen Fällen ausschließlich zu gleichen Teilen nach dem Grad der Qualifikation und nach Wartezeit.</p>
<p><u>(6) Bis zum Bewerbungssemester Wintersemester 2014/15 gelten für Beifächer die nachfolgenden, ergänzenden Bestimmungen. Der Zugang zu Beifächern unterliegt keinen erweiterten Zugangsvoraussetzungen. § 21 Abs. 1 Satz 1 gilt der mit Maßgabe, dass, soweit gemäß der jeweiligen fachspezifischen Studien- und Prüfungsordnung das Studium eines Beifaches vorgeschrieben ist, Gegenstand der Studienplatzbewerbung insoweit die Zulassung zum Studium im 1. Fachsemester in einem Bachelormonostudiengang bezogen auf das diesen aufgrund seiner überwiegenden Bedeutung prägende Kern- bzw. Monostudienfach und ein konkretes Beifach ist. § 21 Abs. 2 Satz 4 gilt mit der Maßgabe, dass auch im Falle eines konkreten zulassungsbeschränkten Beifaches ein Ersatzfach angegeben werden kann, wenn hierfür nach Maßgabe der Satzung nach § 21 Abs. 1 Satz 3 ein</u></p>	<p><b>[ZZS-HU] § 2:</b>  (2) <sup>6</sup> Zugang und Zulassung zu Beifächern unterliegen keinen erweiterten Zugangsvoraussetzungen.  <b>[ZZS-HU] § 2:</b>  (1) <sup>2</sup> Soweit die Zulassung zu einem Studiengang durch die Festsetzung einer Zulassungszahl für mindestens ein Studienfach beschränkt ist, ist für diesen Studiengang zuvor ein Antrag auf Zulassung zum Studium in einem Bachelorkombinationsstudiengang bezogen auf das diesen aufgrund seiner überwiegenden Bedeutung prägende Kernfach und ein konkretes Zweifach, in einem Bachelormonostudiengang bezogen auf das diesen aufgrund seiner</p>



<p>entsprechendes Studienangebot vorgehalten wird. <a href="#">§ 21 Abs. 2 Satz 6</a> gilt mit der Maßgabe, dass, wenn die Bewerberin oder der Bewerber für das <a href="#">Kern- bzw. Monostudienfach</a>, nicht aber für ein zulassungsbeschränktes <a href="#">Beifach</a> ausgewählt wird, die Ablehnung der Studienplatzbewerbung nur erfolgt, wenn kein Ersatzfach angegeben wurde. <a href="#">Die Sätze 3 bis 5</a> gelten in Bezug auf <a href="#">§ 132</a> entsprechend; sie gelten auch, soweit andere Bestimmungen dieser Ordnung auf <a href="#">§ 21</a> verweisen und solange ein Studienangebot in Form von Beifächern angeboten wird. Soweit in der jeweiligen Anlage der fachspezifischen <a href="#">Zugangs- und Zulassungsregeln</a> die Bestimmungen über das Auswahlverfahren für <a href="#">das Kern- bzw. Monostudienfach</a> oder für das Kernfach oder für das <a href="#">Zweifach</a> auf Beifächer nicht für entsprechend anwendbar erklärt werden, wird eine Quote für nach dem Ergebnis des von der Hochschule durchzuführenden Auswahlverfahrens zu vergebene Studienplätze nicht gebildet und die Vergabe der nach <a href="#">§ 24</a> Satz 1 verfügbaren Plätze erfolgt in diesen Fällen ausschließlich zu gleichen Teilen nach dem Grad der Qualifikation und nach Wartezeit.</p>	<p>überwiegenden Bedeutung prägende Kern- bzw. Monostudienfach und, soweit ein solches gemäß der jeweiligen Studien- und Prüfungsordnung vorgeschrieben ist, ein konkretes Beifach oder in einem Studiengang mit dem Abschlussziel Master of Education bezogen auf das diesen bestimmende erste Fach und ein konkretes zweites Fach, im Übrigen in sonstigen Studiengängen mit einem ersten oder weiteren berufsqualifizierenden Hochschulabschlusses ein Antrag auf Zulassung zum Studium in diese zu stellen (Studienplatzbewerbung); dies gilt entsprechend für die Zulassung zu weiterbildenden Zertifikatsstudien.</p> <p><b>[ZSP-HU] § 21:</b>  (1) <sup>1</sup> Gegenstand der Studienplatzbewerbung ist die Zulassung zum Studium im 1. Fachsemester in einem Kombinationsbachelorstudiengang bezogen auf das diesen aufgrund seiner überwiegenden Bedeutung prägende Kernfach und ein konkretes Zweifach, in einem Monobachelorstudiengang oder in einen reglementierten Studiengang.</p> <p><b>[ZSP-HU] § 21:</b>  (2) <sup>4</sup> Ist bei einer Kombination von Studienfächern das konkrete Zweifach zulassungsbeschränkt, kann die Bewerberin oder der Bewerber insoweit ein zulassungsfreies Studienfach (Ersatzfach) angeben, wenn hierfür nach Maßgabe der Satzung nach Abs. 1 Satz 3 ein entsprechendes Studienangebot vorgehalten wird.</p> <p><b>[ZSP-HU] § 21:</b>  (2) <sup>6</sup> Wird die Bewerberin oder der Bewerber für das Kernfach, nicht aber für ein zulassungsbeschränktes Zweifach ausgewählt, erfolgt die Ablehnung der Studienplatzbewerbung nur, wenn kein Ersatzfach angegeben wurde.</p> <p><b>[ZZS-HU] § 13:</b>  (1) <sup>5</sup> Soweit in den fachspezifischen Anlagen die Bestimmungen über das Auswahlverfahren für Beifächer nicht für entsprechend anwendbar erklärt werden, wird eine Quote für nach dem Ergebnis des von der Hochschule durchzuführenden Auswahlverfahrens zu vergebene Studienplätze nicht gebildet; die Vergabe der nach Satz 1 verfügbaren Plätze erfolgt in diesen Fällen ausschließlich zu gleichen Teilen nach dem Grad der Qualifikation und nach Wartezeit.</p>
<p><b>Abschnitt 2 – Inkrafttreten, Außerkrafttreten</b></p>	
<p><b>§ 134 Inkrafttreten, Außerkrafttreten</b></p>	
<p>(1) Diese Ordnung tritt am Tage nach der Veröffentlichung im Amtlichen Mitteilungsblatt der Humboldt-Universität zu Berlin in Kraft.</p>	<p><b>[ZZS-HU] § 28:</b>  (2) <sup>1</sup> Diese Satzung tritt am 8. Juni 2012 in Kraft. <sup>2</sup> Sie gilt erstmalig für Zugang und Zulassung zum Studium an der Humboldt-Universität zu Berlin zum Wintersemester 2012/2013.</p>
<p>(2) Mit dem Inkrafttreten dieser Ordnung tritt die Zugangs- und Zulassungssatzung der Humboldt Universität zu Berlin (ZZS-HU) vom 7. Juni 2012 (Amtliches Mitteilungsblatt der Humboldt-Universität zu Berlin Nr. 23/2012 vom 24. August 2012) außer Kraft; sie behält jedoch ihre Gültigkeit gemäß §§ 131, 132. Bereits getroffene Entscheidungen über Zugang, Zulassung, Immatrikulation und Registrierung bleiben unberührt.</p>	<p><b>[ZZS-HU] § 28:</b>  (3) <sup>1</sup> Mit dem Inkrafttreten dieser Satzung tritt die Zugangs- und Zulassungssatzung der Humboldt Universität zu Berlin (ZZS-HU) vom 5. Juli 2011 (Amtliches Mitteilungsblatt der Humboldt-Universität zu Berlin Nr. 23/2011 vom 14. Juli 2011) außer Kraft. <sup>2</sup> Bereits getroffene Entscheidungen über Zugang und Zulassung zum Studium an der Humboldt-Universität zu Berlin bleiben unberührt.</p>

(3) <a href="#">Mit dem Inkrafttreten dieser Ordnung tritt die Allgemeine Satzung für Studien- und Prüfungsangelegenheiten vom 29. August 2006 (Amtliches Mitteilungsblatt der Humboldt-Universität zu Berlin Nr. 01/2007 vom 19. Januar 2007), die zuletzt durch die Dritte Änderung der Allgemeinen Satzung für Studien- und Prüfungsangelegenheiten (ASSP) vom 13. Juli 2010 (Amtliches Mitteilungsblatt der Humboldt-Universität zu Berlin Nr. 39/2010 vom 14. September 2010) geändert worden ist, außer Kraft; sie behält jedoch ihre Gültigkeit gemäß § 131. Abweichend von Satz 1 bleibt § 3 ASSP bis zum Inkrafttreten einer entsprechenden Satzung in Kraft.</a>	
(4) <a href="#">Mit dem Inkrafttreten dieser Ordnung treten weiter</a>	
1. <a href="#">die Ordnung für das Verfahren zur Feststellung der fachgebundenen Studienberechtigung gemäß § 11 des Berliner Hochschulgesetzes (BerHGG) vom 24. November 1998 (Amtliches Mitteilungsblatt der Humboldt-Universität zu Berlin Nr. 3/1999 vom 15. März 1999) und</a>	
2. <a href="#">die Gasthörerordnung vom 25. Januar 2000 (Amtliches Mitteilungsblatt der Humboldt-Universität zu Berlin Nr. 3/2000 vom 3. März 2000) insoweit und mit der Maßgabe, dass die Änderung der Gasthörerordnung vom 25. April 2001 (Amtliches Mitteilungsblatt der Humboldt-Universität zu Berlin Nr. 12/2001 vom 2. August 2001) in Hinblick auf die Bestimmungen zur Höhe der Gasthörerentgelte weiterhin Anwendung finden,</a>	
<a href="#">außer Kraft.</a>	
(5) <a href="#">Das Außerkrafttreten der zum Zeitpunkt des Inkrafttretens dieser Ordnung gültigen fachspezifischen Studien- und Prüfungsordnungen ist in den auf Grundlage dieser Ordnung zu erlassenden fachspezifischen Studien- und Prüfungsordnungen bestimmt.</a>	
<b>Anhang</b>	<b>Anhang</b>
<b>1. Allgemeine Anlagen der Zugangs- und Zulassungsregeln</b>	<b>1. Allgemeine Anlagen</b>
1.1. <a href="#">Nachweise über Zugangsvoraussetzungen</a>	
1.1.1. <a href="#">Berufsqualifizierender Abschluss eines Hochschulstudiums</a>	1.8. Zugangsvoraussetzung: Berufsqualifizierender Abschluss eines Hochschulstudiums – Weiterführendes Studium
1.1.2. <a href="#">Ausstehender Abschluss</a>	1.9. Zugangsvoraussetzung: Ausstehender berufsqualifizierender Abschluss eines Hochschulstudiums - Weiterführendes Studium (HU) 1.10. Zugangsvoraussetzung: Ausstehender berufsqualifizierender Abschluss eines Hochschulstudiums - Weiterführendes Studium (Extern)
1.1.3. <a href="#">Hochschulzeugnis</a>	1.11. Zugangsvoraussetzung: Abschluss eines Hochschulstudiums in einem bestimmten Fach – Weiterführendes Studium
1.1.4. <a href="#">Leistungsübersicht</a>	1.12. Zugangsvoraussetzung: Spezielle Kenntnisse – Weiterführendes Studium
1.1.5. <a href="#">Selbstzuordnung</a>	1.12. Zugangsvoraussetzung: Spezielle Kenntnisse – Weiterführendes Studium
1.1.6. <a href="#">Fakultativer Nachweis: Gegenstand der vermittelten Kompetenzen bei uneindeutigen Lehrveranstaltungs- und/oder Modultiteln</a>	1.12. Zugangsvoraussetzung: Spezielle Kenntnisse – Weiterführendes Studium
1.2. <a href="#">Nachweise über Auswahlkriterien</a>	
1.2.1. <a href="#">Grad der Qualifikation (grundständiges Studium)</a>	1.1. Auswahlkriterium: Grad der Qualifikation - Grundständiges Studium
1.2.2. <a href="#">Studienrelevante berufspraktische Erfahrung im Umfang von 900 Stunden (grundständiges Studium)</a>	1.2. Auswahlkriterium: Studienrelevante berufspraktische Erfahrung im Umfang von 900 Stunden - Grundständiges Studium
1.2.3. <a href="#">Grad der Qualifikation (weiterführendes Studium)</a>	1.3. Auswahlkriterium: Grad der Qualifikation - Weiterführendes Studium bei

	Vorliegen eines Abschlusses eines vorangegangenen Hochschulstudiums 1.4. Auswahlkriterium: Grad der Qualifikation - Weiterführendes Studium bei ausstehendem Abschluss eines vorangegangenen Hochschulstudiums (HU) 1.5. Auswahlkriterium: Grad der Qualifikation - Weiterführendes Studium bei ausstehendem Abschluss eines vorangegangenen Hochschulstudiums (Extern)
1.2.4. Außerhalb des Hochschulstudiums erworbene Qualifikation: Berufspraktische Erfahrung im Umfang von 900 Stunden innerhalb der letzten 3 Jahre (weiterführendes Studium)	1.6. Auswahlkriterium: Außerhalb des Hochschulstudiums erworbene Qualifikation: Berufspraktische Erfahrung im Umfang von 900 Stunden innerhalb der letzten 3 Jahre - Weiterführendes Studium
1.2.5. Leistungsübersicht (weiterführendes Studium)	1.7. Auswahlkriterium: Spezielle Kenntnisse - Weiterführendes Studium
1.2.6. Selbstzuordnung (weiterführendes Studium)	1.7. Auswahlkriterium: Spezielle Kenntnisse - Weiterführendes Studium
1.2.7. Fakultativer Nachweis: Gegenstand der vermittelten Kompetenzen bei uneindeutigen Lehrveranstaltungs- und/oder Modultiteln (weiterführendes Studium)	1.7. Auswahlkriterium: Spezielle Kenntnisse - Weiterführendes Studium
1.3. Fächerübergreifende Zugangs- und Zulassungsregeln für Lehramtsmasterstudiengänge	Master of Education
1.3.1. Erweiterte Zugangsvoraussetzungen Master of Education (60 LP oder 90 LP)	2.66. Master of Education: 60 & 90 Studienpunkte
1.3.2. Erweiterte Zugangsvoraussetzungen Master of Education (Grundschulpädagogik)	2.67. Master of Education: Grundschulpädagogik
1.3.3. Erweiterte Zugangsvoraussetzungen Master of Education (120 LP)	2.68. Master of Education: 120 Studienpunkte
1.3.4. Auswahlkriterien Master of Education	2.66. Master of Education: 60 & 90 Studienpunkte 2.67. Master of Education: Grundschulpädagogik 2.68. Master of Education: 120 Studienpunkte
<b>2. Fachspezifische Zugangs- und Zulassungsregeln</b>	<b>1. Fachspezifische Anlagen der Zugangs- und Zulassungsregeln</b>
2.1. Grundständiges Studium	Grundständiges Studium
2.1.1. Bachelorstudium	Bachelorstudium
2.1.2. Diplomstudiengang, Studium mit kirchlichem Examen	Diplomstudiengänge, Studium mit kirchlichem Examen
2.1.3. Staatsexamensstudiengang	Staatsexamensstudiengang
2.2. Weiterführendes Studium	Weiterführendes Studium
2.2.1. Master of Arts	
2.2.2. Master of Education	Master of Education
2.2.3. Master of Science	
2.2.4. Weitere Masterstudiengänge	Sonstige Masterstudiengänge
2.3. Sonstiges Studienangebot	
<b>3. Abschlussdokumente</b>	
3.1. Urkunde	
3.2. Zeugnis	
3.3. Diploma Supplement	
3.4. Leistungsübersicht (Anlage zum Diploma Supplement)	

<b>Anhang</b>
<b>1. Allgemeine Anlagen der Zugangs- und Zulassungsregeln</b>
1.1. Nachweise über Zugangsvoraussetzungen
1.1.1. Berufsqualifizierender Abschluss eines Hochschulstudiums
1.1.2. Ausstehender Abschluss
1.1.3. Hochschulzeugnis
1.1.4. Leistungsübersicht
1.1.5. Selbstzuordnung
1.1.6. Fakultativer Nachweis: Gegenstand der vermittelten Kompetenzen bei uneindeutigen Lehrveranstaltungs- und/oder Modultiteln
1.2. Nachweise über Auswahlkriterien
1.2.1. Grad der Qualifikation (grundständiges Studium)
1.2.2. Studienrelevante berufspraktische Erfahrung im Umfang von 900 Stunden (grundständiges Studium)
1.2.3. Grad der Qualifikation (weiterführendes Studium)
1.2.4. Außerhalb des Hochschulstudiums erworbene Qualifikation: Berufspraktische Erfahrung im Umfang von 900 Stunden innerhalb der letzten 3 Jahre (weiterführendes Studium)
1.2.5. Leistungsübersicht (weiterführendes Studium)
1.2.6. Selbstzuordnung (weiterführendes Studium)
1.2.7. Fakultativer Nachweis: Gegenstand der vermittelten Kompetenzen bei uneindeutigen Lehrveranstaltungs- und/oder Modultiteln (weiterführendes Studium)
1.3. Fächerübergreifende Zugangs- und Zulassungsregeln für Lehramtsmasterstudiengänge
1.3.1. Erweiterte Zugangsvoraussetzungen Master of Education (60 LP oder 90 LP)
1.3.2. Erweiterte Zugangsvoraussetzungen Master of Education (Grundschulpädagogik)
1.3.3. Erweiterte Zugangsvoraussetzungen Master of Education (120 LP)
1.3.4. Auswahlkriterien Master of Education
<b>2. Fachspezifische Zugangs- und Zulassungsregeln (zur Sitzung am 19.03.2013)</b>
2.1. Grundständiges Studium (zur Sitzung am 19.03.2013)
2.1.1. Bachelorstudium (zur Sitzung am 19.03.2013)
2.1.2. Diplomstudiengang, Studium mit kirchlichem Examen (zur Sitzung am 19.03.2013)
2.1.3. Staatsexamensstudiengang (zur Sitzung am 19.03.2013)
2.2. Weiterführendes Studium (zur Sitzung am 19.03.2013)
2.2.1. Master of Arts (zur Sitzung am 19.03.2013)
2.2.2. Master of Education (zur Sitzung am 19.03.2013)
2.2.3. Master of Science (zur Sitzung am 19.03.2013)
2.2.4. Weitere Masterstudiengänge (zur Sitzung am 19.03.2013)
2.3. Sonstiges Studienangebot (zur Sitzung am 19.03.2013)
<b>3. Abschlussdokumente</b>
3.1. Urkunde
3.2. Zeugnis
3.3. Diploma Supplement
3.4. Leistungsübersicht (Anlage zum Diploma Supplement)

Nachweis: **Berufsqualifizierender Abschluss eines Hochschulstudiums**

Anwendungsbereich: Weiterführendes Studium

Die nachfolgenden Vorgaben über die Anforderungen an den einzureichenden Nachweis und dessen Bezugsquelle gelten für die allgemeine Zugangsvoraussetzung zu einem weiterführenden Studium gemäß § 16 Abs. 1 ZSP-HU.

<b>Nachweis zur Zugangsvoraussetzung: Berufsqualifizierender Abschluss eines Hochschulstudiums</b>	
<b>Bezeichnung:</b>	Nachweis über den berufsqualifizierenden Abschluss eines Hochschulstudiums
<b>Beschreibung:</b>	Deutscher oder gleichwertiger ausländischer berufsqualifizierender Abschluss eines mindestens dreijährigen Hochschulstudiums, mit dem Studienleistungen und Prüfungen im Umfang von mindestens 180 ECTS-Credits oder äquivalent erworben wurden
<b>Anforderung:</b>	Hochschulzeugnis oder, soweit ein Zeugnis über den erreichten Abschluss noch nicht vorliegt, andere geeignete amtliche Dokumente, aus denen sich der erfolgreiche Abschluss, d.h. der Erwerb aller für einen solchen Abschluss erforderlichen Studienleistungen und Prüfungen und der Umfang dieser Leistungen ergibt
<b>Bezugsquelle:</b>	Diese Dokumente werden regelmäßig im Prüfungsbüro/Prüfungsamt oder einer vergleichbaren Einrichtung der bisherigen Hochschule ausgestellt. Nur für den Fall, dass ein Abschlusszeugnis noch nicht vorliegt und das Prüfungsbüro/Prüfungsamt oder eine vergleichbare Einrichtung entsprechende Bescheinigungen und Bestätigungen nicht ausstellt, können die Dokumente entsprechend den zuvor genannten Anforderungen selbst erstellt und eingereicht werden. Dabei muss zusätzlich eine Bescheinigung des Prüfungsbüros/Prüfungsamtes oder einer vergleichbaren Stelle bzw. der Leitung der Hochschule oder Untereinheit eingereicht werden, dass das Prüfungsbüro/Prüfungsamt oder eine vergleichbare Einrichtung entsprechende Bescheinigungen und Bestätigungen nicht ausstellt.
<b>Form:</b>	Die Einreichungsform wird im Rahmen des Antragsverfahrens bekannt gegeben.

Nachweis: **Ausstehender Abschluss**

Anwendungsbereich: Weiterführendes Studium

Die nachfolgenden Vorgaben über die Anforderungen an den einzureichenden Nachweis und dessen Bezugsquelle gelten für die allgemeine Zugangsvoraussetzung zu einem weiterführenden Studium gemäß § 16 Abs. 2 ZSP-HU.

<b>Nachweis zur Zugangsvoraussetzung: Ausstehender berufsqualifizierender Abschluss eines Hochschulstudiums</b>	
<b>Bezeichnung:</b>	Nachweis über den ausstehenden berufsqualifizierenden Abschluss eines Hochschulstudiums
<b>Beschreibung:</b>	Zugangsvoraussetzung für ein weiterführendes Studium ist gemäß § 10 Abs. 5 Satz 2 BerlHG immer der berufsqualifizierende Abschluss eines Hochschulstudiums. Dabei muss es sich um einen deutschen oder gleichwertigen ausländischen berufsqualifizierenden Abschluss eines mindestens dreijährigen Hochschulstudiums handeln, mit dem Studienleistungen und Prüfungen im Umfang von mindestens 180 ECTS-Credits oder äquivalent erworben wurden. Ist zum Zeitpunkt der Antragstellung der für die Zulassungsentscheidung geltend gemachte Studienabschluss noch nicht erreicht, kann – vorbehaltlich der Erfüllung der übrigen Zugangsvoraussetzungen und, soweit erforderlich, einer positiven Auswahlentscheidung – eine Zulassung unter Vorbehalt gemäß § 10 Abs. 5a BerlHG bzw. eine vorläufige Immatrikulation ausgesprochen werden, wenn unter anderem auf Grund des bisherigen Studienverlaufs, insbesondere der bisherigen Studienleistungen und Prüfungen zu erwarten ist, dass der Abschluss vor Beginn des Masterstudienganges erlangt wird. Dies ist der Fall, wenn die Antragstellerin oder der Antragsteller nachweisen kann, dass Studienleistungen und Prüfungen im Umfang von mindestens 150 ECTS-Credits oder äquivalent erworben worden sind und zu einem erfolgreichen Studienabschluss nicht mehr als 30 ECTS-Credits oder äquivalent fehlen.
<b>Anforderung:</b>	<p>Einzureichen ist die „Zusatzbescheinigung zur Vorlage an der Humboldt-Universität zu Berlin für den Zugang zu einem weiterführenden Studium“ in der die Anzahl der bisher erreichten ECTS-Credits oder äquivalent sowie die für den erfolgreichen Abschluss des Studienganges erforderliche Gesamtanzahl an ECTS-Credits oder äquivalent angegeben ist. Die Bescheinigung muss darüber hinaus die Aussage enthalten, dass zu einem erfolgreichen Studienabschluss nicht mehr als 30 ECTS-Credits oder äquivalent fehlen. Ersatzweise kann auch eine die zuvor genannten Angaben enthaltende, durch das Prüfungsbüro/Prüfungsamt oder eine vergleichbare Einrichtung der bisherigen Hochschule bestätigte entsprechende Bescheinigung eingereicht werden.</p> <p>Antragstellerinnen oder Antragsteller, die an der Humboldt-Universität zu Berlin immatrikuliert oder registriert sind, können an Stelle der „Zusatzbescheinigung zur Vorlage an der Humboldt-</p>

	<p>Universität zu Berlin für den Zugang zu einem weiterführenden Studium“ auch eine von dem Prüfungsbüro/Prüfungsamt bestätigte „Leistungsübersicht zur Vorlage beim Studierendenservice“ einreichen, die die bis dahin erworbenen Studienleistungen und absolvierten Prüfungen mit Angabe der Anzahl der bisher erreichten ECTS-Credits und der für den erfolgreichen Abschluss des Studienganges erforderlichen Gesamtanzahl an ECTS-Credits vollständig ausweist. Der Prüfungsausschuss oder eine von diesem bevollmächtigte Stelle oder Person kann auf den zum Nachweis eingereichten Dokumenten bestätigen, dass die Voraussetzungen erfüllt sind, auch wenn noch nicht alle tatsächlich erworbenen Studienleistungen und Prüfungen ausgewiesen werden können.</p>
<b>Bezugsquelle:</b>	<p>Die „Zusatzbescheinigung zur Vorlage an der Humboldt-Universität zu Berlin für den Zugang zu einem weiterführenden Studium“ wird im Rahmen der Online-Bewerbung elektronisch zur Verfügung gestellt bzw., soweit der Antrag direkt an UNI-ASSIST oder das Zulassungsbüro für ausländische Studierende zu richten ist, durch die jeweilige Einrichtung.</p> <p>Entsprechende Bescheinigungen werden regelmäßig im Prüfungsbüro/Prüfungsamt oder einer vergleichbaren Einrichtung der bisherigen Hochschule ausgestellt bzw., soweit die Dokumente über ein Prüfungsverwaltungssystem selbst erstellt wurden, dort bestätigt. Nur für den Fall, dass das Prüfungsbüro/Prüfungsamt oder eine vergleichbare Einrichtung entsprechende Bescheinigungen und Bestätigungen nicht ausstellt, können Antragstellerinnen oder Antragsteller, die nicht an der Humboldt-Universität zu Berlin immatrikuliert oder registriert sind, das Dokument entsprechend den zuvor genannten Anforderungen selbst erstellen und einreichen. Dabei muss zusätzlich eine Bescheinigung des Prüfungsbüros/Prüfungsamtes oder einer vergleichbaren Stelle bzw. der Leitung der Hochschule oder Untereinheit eingereicht werden, dass das Prüfungsbüro/Prüfungsamt oder eine vergleichbare Einrichtung entsprechende Bescheinigungen und Bestätigungen nicht ausstellt.</p>
<b>Form:</b>	<p>Die Einreichungsform wird im Rahmen des Antragsverfahrens bekannt gegeben.</p>
<b>Formular:</b>	<p>Für die „Zusatzbescheinigung zur Vorlage an der Humboldt-Universität zu Berlin für den Zugang zu einem weiterführenden Studium“ findet das nachfolgende Muster Anwendung.</p>

# Zusatzbescheinigung zur Vorlage an der Humboldt-Universität zu Berlin für den Zugang zu einem weiterführenden Studium<sup>1</sup>

gemäß § 16 Abs. 2 ZSP-HU

(Fächerübergreifende Satzung zur Regelung von Zulassung, Studium und Prüfung der Humboldt-Universität zu Berlin)

Diese Bescheinigung ist ausgefüllt und, vom Prüfungsausschuss/-büro/-amt unterschrieben, mit dem Antrag einzureichen.<sup>2</sup>

Name: \_\_\_\_\_

Vorname: \_\_\_\_\_

Gegenwärtige  
Hochschule: \_\_\_\_\_

Studienabschlussziel: \_\_\_\_\_

Studienfach: \_\_\_\_\_ Fachsemester: \_\_\_\_\_

weiteres Studienfach: \_\_\_\_\_ Fachsemester: \_\_\_\_\_  
(bei Mehrfachstudiengang)

weiteres Studienfach: \_\_\_\_\_ Fachsemester: \_\_\_\_\_  
(bei Mehrfachstudiengang)

(der nachfolgende Abschnitt ist vom Prüfungsausschuss/-büro/-amt der bisherigen Hochschule auszufüllen und zu unterschreiben)

Fehlen zum erfolgreichen Studienabschluss  
mehr als 30 ECTS-Credits<sup>3</sup>?  Ja  Nein

Aus den bisher erreichten Studienleistungen und  
Prüfungen ergibt sich eine **Gesamtpunktzahl** von \_\_\_\_\_ ECTS-Credits<sup>3</sup>.

Der erfolgreiche Studienabschluss erfordert  
eine Gesamtpunktzahl<sup>4</sup> von \_\_\_\_\_ ECTS-Credits<sup>3</sup>.

Aus den bisher erreichten Studienleistungen und  
Prüfungen ergibt sich die vorläufige **Abschlussnote** von \_\_\_\_\_.

\_\_\_\_\_  
Ort, Datum

\_\_\_\_\_  
Stempel und Unterschrift des  
zuständigen Prüfungsausschusses/-büros/-amtes

<sup>1</sup> Bitte beachten Sie, dass eine sogenannte 2/3-Bescheinigung nicht als Ersatz für die Zusatzbescheinigung zur Vorlage an der Humboldt-Universität zu Berlin für den Zugang zu einem weiterführenden Studium akzeptiert werden kann.

<sup>2</sup> Nur für den Fall, dass das Prüfungsbüro/Prüfungsamt oder eine vergleichbare Einrichtung entsprechende Bescheinigungen und Bestätigungen nicht ausstellt, können die Dokumente entsprechend den zuvor genannten Anforderungen selbst erstellt und eingereicht werden. Dabei muss zusätzlich eine Bescheinigung des Prüfungsbüros/Prüfungsamtes oder einer vergleichbaren Stelle bzw. der Leitung der Hochschule oder Untereinheit eingereicht werden, dass das Prüfungsamt oder eine vergleichbare Einrichtung entsprechende Bescheinigungen und Bestätigungen nicht ausstellt.

<sup>3</sup> Die Angabe von ECTS-Credits ist zwingend erforderlich. Soweit der Studiengang noch nicht modularisiert wurde, ist durch die Ausstellerin oder den Aussteller dieses Dokumentes eine Umrechnung in ECTS-Credits vorzunehmen. In diesem Fall ist zusätzlich ein entsprechender Vermerk auf diesem Formular anzubringen.

<sup>4</sup> Allgemeine Zugangsvoraussetzung ist der berufsqualifizierende Abschluss eines Hochschulstudiums in Form eines deutschen oder gleichwertigen ausländischen berufsqualifizierenden Abschluss eines mindestens dreijährigen Hochschulstudiums, mit dem Studienleistungen und Prüfungen im Umfang von mindestens 180 ECTS-Credits oder äquivalent erworben werden.



Nachweis:	<b>Hochschulzeugnis</b>
Anwendungsbereich:	Weiterführendes Studium

Die nachfolgenden Vorgaben über die Anforderungen an den einzureichenden Nachweis und dessen Bezugsquelle gelten für alle Anlagen der fachspezifischen oder fächerübergreifenden Zugangs- und Zulassungsregeln zur ZSP-HU, soweit diese auf die Allgemeine Anlage 1.1.3. verweisen.

Die Bezeichnung des Nachweises ist in den fachspezifischen oder fächerübergreifenden Zugangs- und Zulassungsregeln zur ZSP-HU bestimmt.

<b>Nachweis zur Zugangsvoraussetzung: Hochschulzeugnis</b>	
<b>Beschreibung:</b>	Es gilt die Erläuterung der jeweils maßgeblichen Zugangsvoraussetzung.
<b>Anforderung:</b>	Einzureichen ist ein Hochschulzeugnis oder, soweit ein Zeugnis über den erreichten Abschluss noch nicht vorliegt, andere geeignete amtliche Dokumente, aus denen sich mindestens der nähere Inhalt des Studiums, insbesondere die belegten Studienfächer und deren Umfang, ergibt. Sollten einzelne der aufgeführten und für die Bewerbung geltend gemachten Studienleistungen und Prüfungen zum Zeitpunkt der Antragstellung noch nicht erworben worden sein, kommt eine Zulassung bzw. Immatrikulation in diesen Fällen allenfalls – vorbehaltlich der Erfüllung der übrigen Zugangsvoraussetzungen und, soweit erforderlich, einer positiven Auswahlentscheidung – unter Vorbehalt bzw. nur vorläufig in Betracht und setzt voraus, dass zu erwarten ist, dass diejenigen erweiterten Zugangsvoraussetzungen nach § 11 Abs. 4 ZSP-HU, die mit diesem Abschluss zu erwerben sind, wie auch der Abschluss selbst rechtzeitig vor Beginn des beantragten weiterführenden Studiums erworben werden.
<b>Bezugsquelle:</b>	Diese Dokumente werden regelmäßig im Prüfungsbüro/Prüfungsamt oder einer vergleichbaren Einrichtung der bisherigen Hochschule ausgestellt. Nur für den Fall, dass ein Abschlusszeugnis noch nicht vorliegt und das Prüfungsbüro/Prüfungsamt oder eine vergleichbare Einrichtung entsprechende Bescheinigungen und Bestätigungen nicht ausstellt, können die Dokumente entsprechend den zuvor genannten Anforderungen selbst erstellt und eingereicht werden. Dabei muss zusätzlich eine Bescheinigung des Prüfungsbüros/Prüfungsamtes oder einer vergleichbaren Stelle bzw. der Leitung der Hochschule oder Untereinheit eingereicht werden, dass das Prüfungsbüro/Prüfungsamt oder eine vergleichbare Einrichtung entsprechende Bescheinigungen und Bestätigungen nicht ausstellt.
<b>Form:</b>	Die Einreichungsform wird im Rahmen des Antragsverfahrens bekannt gegeben.

Nachweis:	<b>Leistungsübersicht</b>
Anwendungsbereich:	Weiterführendes Studium

Die nachfolgenden Vorgaben über die Anforderungen an den einzureichenden Nachweis, dessen Bezugsquelle und das ggf. zu verwendende Formular gelten für alle Anlagen der fachspezifischen oder fächerübergreifenden Zugangs- und Zulassungsregeln zur ZSP-HU, soweit diese auf die Allgemeine Anlage 1.1.4. verweisen.

Die Bezeichnung des Nachweises ist in den fachspezifischen oder fächerübergreifenden Zugangs- und Zulassungsregeln zur ZSP-HU bestimmt.

<b>Nachweis zur Zugangsvoraussetzung: Leistungsübersicht</b>	
<b>Beschreibung:</b>	Um eine Bewertung der Zugangsvoraussetzung zu ermöglichen, muss u.a. eine Leistungsübersicht eingereicht werden, die den Erwerb der Leistungen belegt. Sollten einzelne der aufgeführten und für die Bewerbung geltend gemachten Studienleistungen und Prüfungen zum Zeitpunkt der Antragstellung aufgrund eines noch ausstehenden Abschlusses noch nicht erworben worden sein, kommt eine Zulassung bzw. Immatrikulation in diesen Fällen allenfalls – vorbehaltlich der Erfüllung der übrigen Zugangsvoraussetzungen und, soweit erforderlich, einer positiven Auswahlentscheidung – unter Vorbehalt bzw. nur vorläufig in Betracht und setzt voraus, dass zu erwarten ist, dass diejenigen erweiterten Zugangsvoraussetzungen nach § 11 Abs. 4 ZSP-HU, die mit dem ausstehenden Abschluss zu erwerben sind, rechtzeitig vor Beginn des beantragten weiterführenden Studiums erworben werden; der Erwerb darüber hinausgehender Leistungen muss bis zum Ablauf der maßgeblichen Bewerbungsfrist nachgewiesen werden. Im Übrigen gilt die Erläuterung der jeweils maßgeblichen Zugangsvoraussetzung.
<b>Anforderung:</b>	Einzureichen sind ein Diploma Supplement/eine Leistungsübersicht oder entsprechende Modulbescheinigungen/Leistungsnachweise, aus welchen die Anzahl der jeweils erworbenen ECTS-Credits bzw., soweit eine solche Angabe in Ermangelung einer Modularisierung des Studienganges nicht möglich ist, die Anzahl der Semesterwochenstunden der jeweiligen Lehrveranstaltung und die jeweilige Lehrveranstaltungsart hervorgeht.

<b>Bezugsquelle:</b>	Diese Dokumente werden regelmäßig im Prüfungsbüro/Prüfungsamt oder einer vergleichbaren Einrichtung der bisherigen Hochschule ausgestellt bzw., soweit die Dokumente über ein Prüfungsverwaltungssystem selbst erstellt wurden, dort bestätigt. Nur für den Fall, dass das Prüfungsbüro/Prüfungsamt oder eine vergleichbare Einrichtung entsprechende Bescheinigungen und Bestätigungen nicht ausstellt, kann das Dokument entsprechend den zuvor genannten Anforderungen selbst erstellt und eingereicht werden; dabei ist der Erklärungsbogen „Selbstzuordnung zu den Zugangsvoraussetzungen“ zu verwenden (Anlage 1.1.5.), soweit ein solcher bereitgestellt wird. Zusätzlich muss eine Bescheinigung des Prüfungsbüros/Prüfungsamtes oder einer vergleichbaren Stelle bzw. der Leitung der Hochschule oder Untereinheit eingereicht werden, dass das Prüfungsbüro/Prüfungsamt oder eine vergleichbare Einrichtung entsprechende Bescheinigungen und Bestätigungen nicht ausstellt.
<b>Form:</b>	Die Einreichungsform wird im Rahmen des Antragsverfahrens bekannt gegeben.

Nachweis:	<b>Selbstzuordnung</b>
Anwendungsbereich:	Weiterführendes Studium

Die nachfolgenden Vorgaben über die Anforderungen an den einzureichenden Nachweis, dessen Bezugsquelle und das zu verwendende Formular gelten für alle Anlagen der fachspezifischen oder fächerübergreifenden Zugangs- und Zulassungsregeln zur ZSP-HU, soweit diese auf die Allgemeine Anlage 1.1.5. verweisen.

Die Bezeichnung des Nachweises ist in den fachspezifischen oder fächerübergreifenden Zugangs- und Zulassungsregeln zur ZSP-HU bestimmt.

<b>Nachweis zur Zugangsvoraussetzung: Selbstzuordnung</b>	
<b>Beschreibung:</b>	Um eine Bewertung der Voraussetzung zu ermöglichen, muss u.a. eine Selbstzuordnung der bisherigen Studienleistungen und Prüfungen zu der Zugangsvoraussetzung durch die Antragstellerin oder den Antragsteller vorgenommen werden. Im Übrigen gilt die Erläuterung der jeweils maßgeblichen Zugangsvoraussetzung.
<b>Anforderung:</b>	Einzureichen ist der ausgefüllte Erklärungsvordruck „Selbstzuordnung zu den Zugangsvoraussetzungen“ mit einem Vorschlag der Zuordnung der für den Zugang zum Studium geltend gemachten Studienleistungen und Prüfungen zu der Zugangsvoraussetzung. Wegen der konkreten Anforderungen und der notwendigen Angaben wird auf das bereitgestellte Formular verwiesen.
<b>Bezugsquelle:</b>	Der Erklärungsvordruck „Selbstzuordnung zu den Zugangsvoraussetzungen“ wird im Rahmen der Online-Bewerbung elektronisch zur Verfügung gestellt bzw., soweit der Antrag direkt an UNI-ASSIST oder das Zulassungsbüro für ausländische Studierende zu richten ist, durch die jeweilige Einrichtung.
<b>Form:</b>	Die Einreichungsform wird im Rahmen des Antragsverfahrens bekannt gegeben.
<b>Formular:</b>	Für den Erklärungsvordruck finden die nachfolgenden Muster „Selbstzuordnung zu den Zugangsvoraussetzungen“ in deutscher und englischer Sprache Anwendung. Soweit mehrere erweiterte Zugangsvoraussetzungen vorgesehen sind, können die notwendigen Angaben in einem Formular zusammengefasst werden.

Name	-----
Vorname	-----
Geburtsdatum	-----
Bewerbungsnummer	-----

HUMBOLDT-UNIVERSITÄT ZU BERLIN



**Studiengang:** [STUDIENGANG]

**Abschluss:** [ABSCHLUSSZIEL]

## Selbstzuordnung zu den Zugangsvoraussetzungen

Erläuterung:

Bei der „Selbstzuordnung zu den Zugangsvoraussetzungen“ handelt es sich um einen notwendigen Bestandteil Ihres Antrages. Bitte tragen Sie in die nachfolgende Tabelle die von Ihnen erbrachten Leistungen ein, mit denen Sie Ihrer Meinung nach die erforderlichen Kenntnisse erworben haben. Nähere Informationen darüber, welche speziellen Kenntnisse erwartet werden, entnehmen Sie bitte den jeweiligen Erläuterungen, die im Rahmen der Online-Bewerbung zur Verfügung gestellt werden, bzw. der Fächerübergreifenden Satzung zur Regelung von Zulassung, Studium und Prüfung der Humboldt-Universität zu Berlin (ZSP-HU) (Anlage der fachspezifischen Zugangs- und Zulassungsregeln für das beantragte weiterführende Studium). Nennen Sie bitte die Art der Lehrveranstaltung (bspw. SE = Seminar, VL = Vorlesung etc.), den Titel der Lehrveranstaltung sowie die zugehörige Anzahl der ECTS-Credits. Soweit eine Angabe von ECTS-Credits in Ermangelung einer Modularisierung nicht möglich ist, sind die Semesterwochenstunden (SWS) anzugeben. Es können auch Modulbezeichnungen und der Titel der Bachelorarbeit – sofern inhaltlich passend – angegeben werden.

Die hier gemachten Angaben sind durch geeignete Nachweise zu belegen. Bitte fügen Sie diese Nachweise in entsprechender Reihenfolge diesem Dokument bei und übersenden Sie die Unterlagen – im Falle der Online-Bewerbung – zusammen mit Ihrem „Anschreiben zur Studienplatzbewerbung“ bzw. Ihrem „Anschreiben zum Antrag auf Immatrikulation“ sowie den weiteren, in der Liste der benötigten Unterlagen aufgeführten Nachweisen bzw., sofern Sie ihren Antrag direkt bei UNI-ASSIST oder dem Zulassungsbüro für ausländische Studierende stellen müssen, reichen Sie diese mit Ihren sonstigen Antragsunterlagen an die jeweils benannte Stelle ein. Sollten Sie einzelne der aufgeführten Studienleistungen und Prüfungen zum Zeitpunkt der Antragstellung aufgrund eines noch ausstehenden Abschlusses noch nicht erworben haben, sind diese Leistungen entsprechend zu kennzeichnen; eine Zulassung bzw. Immatrikulation kommt in diesen Fällen allenfalls – vorbehaltlich der Erfüllung der übrigen Zugangsvoraussetzungen und, soweit erforderlich, einer positiven Auswahlentscheidung – unter Vorbehalt bzw. nur vorläufig in Betracht und setzt voraus, dass zu erwarten ist, dass diejenigen erweiterten Zugangsvoraussetzungen nach § 11 Abs. 4 ZSP-HU, die mit dem ausstehenden Abschluss zu erwerben sind, rechtzeitig vor Beginn des beantragten weiterführenden Studiums erworben werden.

Sollte der zur Verfügung stehende Platz nicht ausreichen, fügen Sie bitte die übrigen Angaben nach dem angegebenen Muster auf einem gesonderten Blatt bei.



Bewerbungsnummer \_\_\_\_\_



**Spezielle Kenntnisse gemäß der jeweiligen Anlage der fachspezifischen Zugangs- und Zulassungsregeln (optional)**

2. Spezielle Kenntnisse in:

[GEMÄß DER JEWEILIGEN ANLAGE DER  
FACHSPEZIFISCHEN ZUGANGS- UND  
ZULASSUNGSREGELN]

Nachzuweisender Mindestumfang:

[ECTS-CREDITS] ECTS-Credits

Art und Titel der Veranstaltung	SWS	ECTS-Credits	Nur für Interne Zwecke

**Weitere spezielle Kenntnisse gemäß der jeweiligen Anlage der fachspezifischen Zugangs- und Zulassungsregeln (optional)**

3. Spezielle Kenntnisse in:

[GEMÄß DER JEWEILIGEN ANLAGE DER  
FACHSPEZIFISCHEN ZUGANGS- UND  
ZULASSUNGSREGELN]

Nachzuweisender Mindestumfang:

[ECTS-CREDITS] ECTS-Credits

Art und Titel der Veranstaltung	SWS	ECTS-Credits	Nur für Interne Zwecke

\_\_\_\_\_  
Datum

\_\_\_\_\_  
Unterschrift

Name	-----
First Name	-----
Date of Birth	-----
Application Number	-----

HUMBOLDT-UNIVERSITÄT ZU BERLIN



**Study Programme:** [STUDY PROGRAMME]

**Degree:** [DEGREE]

## Self-Assessment regarding Application Prerequisites

Explanation:

This self-assessment is an obligatory part of your application documentation. Please use the tables below to fill in relevant modules you have passed in order to fulfil the application requirements. Further information is given in the explanation section of the online-application forms and in the application and admission regulations of Humboldt-Universität zu Berlin ("Fächerübergreifende Satzung zur Regelung von Zulassung, Studium und Prüfung der Humboldt-Universität zu Berlin" – ZSP-HU), annex for the specific study programme. Please name the type of course (such as L = lecture, S = seminar), the title of the course and the corresponding number of ECTS-credits. If you are not able to fill in the credits, because you obtained your first degree in a non-modularised study system, then please fill in the hours of lecture per week of the semester ("SWS"). The title of the bachelor's thesis could also be relevant if the topic is suitable.

All information given within the tables has to be proven by adding adequate documents. Please add the documents in the same order as noted in the tables. If you apply online, please send the documents together with the cover letter of application („Anschreiben zur Studienplatzbewerbung“ or „Anschreiben zum Antrag auf Immatrikulation“) as well as any further documents listed in the online-application form. If you have to apply through UNI-ASSIST or the Admission Office for Foreign Students, send these documents to the respective address. If you do not have the results of a particular exam due to a pending degree, please indicate so in the table below. In these cases, admission and enrolment is subject to further provisions and only possible if all other prerequisites are fulfilled. In addition, there has to be a high probability that the missing credits will be obtained and the stated requirements will be fulfilled within the successful completion of the pending degree before the start of the second-level degree programme.

If you need more space, please use an extra sheet according to the scheme given.





Application Number \_\_\_\_\_



**Specific knowledge according to the corresponding Annex of the particular study programme (optional)**

2. Specific Knowledge in: [ACCORDING TO THE CORRESPONDING ANNEX OF THE PARTICULAR STUDY PROGRAMME]  
Minimum amount: [ECTS-CREDITS] ECTS-Credits

Type and Title of Lecture	SWS	ECTS-Credits	For internal use only

**Additional specific knowledge according to the corresponding Annex of the particular study programme (optional)**

3. Specific Knowledge in: [ACCORDING TO THE CORRESPONDING ANNEX OF THE PARTICULAR STUDY PROGRAMME]  
Minimum amount: [ECTS-CREDITS] ECTS-Credits

Type and Title of Lecture	SWS	ECTS-Credits	For internal use only

\_\_\_\_\_  
Date

\_\_\_\_\_  
Signature

Fakultativer Nachweis: **Gegenstand der vermittelten Kompetenzen bei uneindeutigen Lehrveranstaltungs- und/oder Modultiteln**

Anwendungsbereich: Weiterführendes Studium

Die nachfolgenden Vorgaben über die Anforderungen an den einzureichenden Nachweis, und dessen Bezugsquelle gelten für alle Anlagen der fachspezifischen oder fächerübergreifenden Zugangs- und Zulassungsregeln zur ZSP-HU, soweit diese auf die Allgemeine Anlage 1.1.6. verweisen.

Dieser fakultative Nachweis ist nur erforderlich, wenn nach Auffassung der Antragstellerin oder des Antragstellers die Lehrveranstaltungs- und/oder Modultitel mehrdeutig sind. Der Antrag wird nicht allein dadurch unvollständig, dass dieser Nachweis dem Antrag nicht beigelegt wird. Da die Humboldt-Universität zu Berlin jedoch nicht verpflichtet ist, den Sachverhalt selbst zu ermitteln, trägt die Antragstellerin oder der Antragsteller das Risiko, dass eine positive Bewertung der geltend gemachten Studienleistungen und Prüfungen auf Grundlage der sonstigen Angaben ggf. nicht möglich ist. Sind die Lehrveranstaltungs- und/oder Modultitel uneindeutig, sollen die erworbenen Kompetenzen daher ihrem Inhalt nach erläutert werden.

Die Bezeichnung des Nachweises ist in den fachspezifischen oder fächerübergreifenden Zugangs- und Zulassungsregeln zur ZSP-HU bestimmt.

<b>Fakultativer Nachweis zur Zugangsvoraussetzung: Gegenstand der vermittelten Kompetenzen bei uneindeutigen Lehrveranstaltungs- und/oder Modultiteln</b>	
<b>Beschreibung:</b>	Um eine Bewertung der Zugangsvoraussetzung zu ermöglichen, können die erworbenen Kompetenzen ihrem Inhalt nach zusätzlich erläutert werden. Im Übrigen gilt die Erläuterung der jeweils maßgeblichen Zugangsvoraussetzung.
<b>Anforderung:</b>	Einzureichen sind Beschreibungen zu den jeweiligen Veranstaltungsinhalten, soweit sich diese nicht bereits aus dem jeweiligen Veranstaltungstitel eindeutig ergeben, etwa in Form von Modulbeschreibungen der Studien- und Prüfungsordnung bzw. dem Modulhandbuch, Lehrveranstaltungsbeschreibungen aus kommentierten Vorlesungsverzeichnissen bzw. Seminar- und/oder Vorlesungsplänen etc. Von der Einreichung vollständiger Studien- und Prüfungsordnungen bzw. Modulkataloge ist Abstand zu nehmen. Es obliegt den Antragstellerinnen und Antragstellern, die jeweilige Vorauswahl relevanter Veranstaltungen und Module vorzunehmen.
<b>Bezugsquelle:</b>	Diese Informationen sind in der Regel den in den amtlichen Mitteilungen der Hochschulen veröffentlichten Studien- und Prüfungsordnungen und/oder den online zugänglichen Modulhandbüchern oder dem Vorlesungsverzeichnis zu entnehmen.
<b>Form:</b>	Die Einreichungsform wird im Rahmen des Antragsverfahrens bekannt gegeben.

---

Nachweis: **Grad der Qualifikation**

Anwendungsbereich: Grundständiges Studium

---

Die nachfolgenden Vorgaben über die Anforderungen an den einzureichenden Nachweis und dessen Bezugsquelle gelten für alle Anlagen der fachspezifischen Zugangs- und Zulassungsregeln zur ZSP-HU, soweit diese auf die Allgemeine Anlage 1.2.1. verweisen.

<b>Nachweis zum Auswahlkriterium</b>	
<b>Bezeichnung:</b>	Nachweis über den Grad der Qualifikation
<b>Beschreibung:</b>	Durchschnittsnote der für die Zulassungsentscheidung geltend gemachten Hochschulzugangsberechtigung
<b>Anforderung:</b>	Zeugnis der Hochschulzugangsberechtigung mit Durchschnittsnote
<b>Bezugsquelle:</b>	Dieses Dokument wird regelmäßig von der besuchten schulischen Einrichtung ausgestellt.
<b>Form:</b>	Die Einreichungsform wird im Rahmen des Antragsverfahrens bekannt gegeben.

Nachweis: **Studienrelevante berufspraktische Erfahrung im Umfang von 900 Stunden**

Anwendungsbereich: Grundständiges Studium

Die nachfolgenden Vorgaben über die Anforderungen an den einzureichenden Nachweis und dessen Bezugsquelle gelten für alle Anlagen der fachspezifischen Zugangs- und Zulassungsregeln zur ZSP-HU, soweit diese auf die Allgemeine Anlage 1.2.2. verweisen.

<b>Nachweis zum Auswahlkriterium</b>	
<b>Bezeichnung:</b>	Nachweis über studienrelevante berufspraktische Erfahrung im Umfang von 900 Stunden
<b>Beschreibung:</b>	Hierunter ist eine entweder im Rahmen einer Berufstätigkeit, einer Berufsausbildung oder durch Berufspraktika erworbene berufspraktische Erfahrung im Umfang von nicht weniger als 900 Zeitstunden zu verstehen. Die berufspraktische Tätigkeit muss den festgelegten Mindestumfang vor Beginn des Bewerbungszeitraumes erreicht haben, um berücksichtigt werden zu können.
<b>Anforderung:</b>	Einzureichen ist eine formlose Bescheinigung des Arbeitgebers, Zeugnis der Berufsausbildung bzw. Praktikumsnachweis der betreuenden Einrichtung mit Angabe der geleisteten Gesamtstunden. Eine formgebundene Arbeitszeitbescheinigung ist nicht ausreichend, da dort keine Ausweisung der Gesamtstundenanzahl erfolgt.
<b>Bezugsquelle:</b>	Bescheinigungen über die geleistete Arbeitszeit werden vom Arbeitgeber bzw. von der Einrichtung, in der die Berufsausbildung durchgeführt wurde, ausgestellt. Gleiches gilt für Praktikumsnachweise, die durch die entsprechende Einrichtung (Unternehmen, Behörde etc.) ausgestellt werden.
<b>Form:</b>	Die Einreichungsform wird im Rahmen des Antragsverfahrens bekannt gegeben.

Nachweis:	<b>Grad der Qualifikation</b>
Anwendungsbereich:	Weiterführendes Studium

Die nachfolgenden Vorgaben über die Anforderungen an den einzureichenden Nachweis und dessen Bezugsquelle gelten für alle Anlagen der fachspezifischen oder fächerübergreifenden Zugangs- und Zulassungsregeln zur ZSP-HU, soweit diese auf die Allgemeine Anlage 1.2.3. verweisen.

<b>Nachweis zum Auswahlkriterium</b>	
<b>Bezeichnung:</b>	Nachweis über den Grad der Qualifikation des vorangegangenen Studiums
<b>Beschreibung:</b>	Abschlussnote oder vorläufige Abschlussnote des für die Zulassungsentscheidung geltend gemachten berufsqualifizierenden Abschlusses eines Hochschulstudiums
<b>Anforderung:</b>	<p>Hochschulzeugnis oder, soweit ein Zeugnis über den erreichten Abschluss noch nicht vorliegt, andere geeignete amtliche Dokumente, aus denen sich die Abschlussnote ergibt.</p> <p>Ist ein Abschluss noch nicht erreicht, ist die „Zusatzbescheinigung zur Vorlage an der Humboldt-Universität zu Berlin für den Zugang zu einem weiterführenden Studium“ einzureichen, in der die aufgrund der bisher erreichten Studienleistungen und Prüfungen ermittelte vorläufige Abschlussnote angegeben ist. Ersatzweise kann auch eine die zuvor genannten Angaben enthaltende, durch das Prüfungsbüro/Prüfungsamt oder eine vergleichbare Einrichtung der bisherigen Hochschule bestätigte entsprechende Bescheinigung eingereicht werden.</p> <p>Antragstellerinnen oder Antragsteller, die an der Humboldt-Universität zu Berlin immatrikuliert oder registriert sind, und den Abschluss noch nicht erreicht haben, können an Stelle der „Zusatzbescheinigung zur Vorlage an der Humboldt-Universität zu Berlin für den Zugang zu einem weiterführenden Studium“ auch eine von dem Prüfungsbüro/Prüfungsamt bestätigte „Leistungsübersicht zur Vorlage beim Studierendenservice“ einreichen, die die aufgrund der bisher erreichten Studienleistungen und Prüfungen ermittelte vorläufige Abschlussnote ausweist.</p>

<b>Bezugsquelle:</b>	<p>Diese Dokumente werden regelmäßig im Prüfungsbüro/Prüfungsamt oder einer vergleichbaren Einrichtung der bisherigen Hochschule ausgestellt.</p> <p>Die „Zusatzbescheinigung zur Vorlage an der Humboldt-Universität zu Berlin für den Zugang zu einem weiterführenden Studium“ wird im Rahmen der Online-Bewerbung elektronisch zur Verfügung gestellt bzw., soweit der Antrag direkt an UNI-ASSIST oder das Zulassungsbüro für ausländische Studierende zu richten ist, durch die jeweilige Einrichtung.</p> <p>Entsprechende Bescheinigungen werden regelmäßig im Prüfungsbüro/Prüfungsamt oder einer vergleichbaren Einrichtung der bisherigen Hochschule ausgestellt bzw., soweit die Dokumente über ein Prüfungsverwaltungssystem selbst erstellt wurden, dort bestätigt. Nur für den Fall, dass das Prüfungsbüro/Prüfungsamt oder eine vergleichbare Einrichtung entsprechende Bescheinigungen und Bestätigungen nicht ausstellt, können Antragstellerinnen oder Antragsteller, die nicht an der Humboldt-Universität zu Berlin immatrikuliert oder registriert sind, das Dokument entsprechend den zuvor genannten Anforderungen selbst erstellen und einreichen. Dabei muss zusätzlich eine Bescheinigung des Prüfungsbüros/Prüfungsamtes oder einer vergleichbaren Stelle bzw. der Leitung der Hochschule oder Untereinheit eingereicht werden, dass das Prüfungsbüro/Prüfungsamt oder eine vergleichbare Einrichtung entsprechende Bescheinigungen und Bestätigungen nicht ausstellt.</p>
<b>Form:</b>	Die Einreichungsform wird im Rahmen des Antragsverfahrens bekannt gegeben.
<b>Formular:</b>	Für die „Zusatzbescheinigung zur Vorlage an der Humboldt-Universität zu Berlin für den Zugang zu einem weiterführenden Studium“ findet das Muster zur Allgemeinen Anlage 1.1.2. Anwendung.

Nachweis: **Außerhalb des Hochschulstudiums erworbene Qualifikation: Berufspraktische Erfahrung im Umfang von 900 Stunden innerhalb der letzten 3 Jahre**

Anwendungsbereich: Weiterführendes Studium

Die nachfolgenden Vorgaben über die Anforderungen an den einzureichenden Nachweis und dessen Bezugsquelle gelten für alle Anlagen der fachspezifischen oder fächerübergreifenden Zugangs- und Zulassungsregeln zur ZSP-HU, soweit diese auf die Allgemeine Anlage 1.2.4. verweisen.

<b>Nachweis zum Auswahlkriterium</b>	
<b>Bezeichnung:</b>	Nachweis über außerhalb des Hochschulstudiums erworbene Qualifikationen: Berufspraktische Erfahrung im Umfang von 900 Stunden innerhalb der letzten 3 Jahre
<b>Beschreibung:</b>	Hierunter ist eine entweder im Rahmen einer Berufstätigkeit oder durch Berufspraktika erworbene berufspraktische Erfahrung im Umfang von nicht weniger als 900 Zeitstunden zu verstehen. Die berufspraktische Tätigkeit muss den festgelegten Mindestumfang vor Beginn des Bewerbungszeitraumes erreicht haben und innerhalb der letzten 3 Jahre vor Beginn des Bewerbungszeitraumes erworben worden sein. Berufspraktische Erfahrungen, insbesondere Praktika, die als Bestandteil des Studiums in Studien- und Prüfungsordnungen vorgesehen sind, sind nicht berücksichtigungsfähig. Die vollständige oder teilweise Anerkennung von Praktika, die vor der Aufnahme eines Studiums absolviert wurden, oder einer vor der Studienaufnahme oder studienbegleitend ausgeübten Berufstätigkeit als Studienleistung oder Prüfung in Hinblick auf den zu erwerbenden berufsqualifizierenden Hochschulabschluss eines der gegenwärtigen Bewerbung vorausgehenden Studiums hindern die Berücksichtigungsfähigkeit nicht.
<b>Anforderung:</b>	Einzureichen ist eine formlose Bescheinigung des Arbeitgebers bzw. Praktikumsnachweis der betreuenden Einrichtung, mit Angabe der geleisteten Gesamtstunden. Eine formgebundene Arbeitszeitbescheinigung ist nicht ausreichend, da dort keine Ausweisung der Gesamtstundenanzahl erfolgt.
<b>Bezugsquelle:</b>	Bescheinigungen über die geleistete Arbeitszeit werden vom Arbeitgeber ausgestellt. Gleiches gilt für Praktikumsnachweise, die durch die entsprechende Einrichtung (Unternehmen, Behörde etc.) ausgestellt werden.
<b>Form:</b>	Die Einreichungsform wird im Rahmen des Antragsverfahrens bekannt gegeben.



Nachweis:	<b>Leistungsübersicht</b>
Anwendungsbereich:	Weiterführendes Studium

Die nachfolgenden Vorgaben über die Anforderungen an den einzureichenden Nachweis, dessen Bezugsquelle und das ggf. zu verwendende Formular gelten für alle Anlagen der fachspezifischen oder fächerübergreifenden Zugangs- und Zulassungsregeln zur ZSP-HU, soweit diese auf die Allgemeine Anlage 1.2.5. verweisen.

Die Bezeichnung des Nachweises ist in den fachspezifischen oder fächerübergreifenden Zugangs- und Zulassungsregeln zur ZSP-HU bestimmt.

<b>Nachweis zum Auswahlkriterium: Leistungsübersicht</b>	
<b>Beschreibung:</b>	Um eine Bewertung des Auswahlkriteriums zu ermöglichen, muss u.a. eine Leistungsübersicht eingereicht werden, die den Erwerb der Leistungen belegt. Im Übrigen gilt die Erläuterung des jeweils maßgeblichen Auswahlkriteriums.
<b>Anforderung:</b>	Einzureichen sind ein Diploma Supplement/eine Leistungsübersicht oder entsprechende Modulbescheinigungen/Leistungsnachweise, aus welchen die Anzahl der jeweils erworbenen ECTS-Credits bzw., soweit eine solche Angabe in Ermangelung einer Modularisierung des Studienganges nicht möglich ist, die Anzahl der Semesterwochenstunden der jeweiligen Lehrveranstaltung und die jeweilige Lehrveranstaltungsart hervorgeht.
<b>Bezugsquelle:</b>	Diese Dokumente werden regelmäßig im Prüfungsbüro/Prüfungsamt oder einer vergleichbaren Einrichtung der bisherigen Hochschule ausgestellt bzw., soweit die Dokumente über ein Prüfungsverwaltungssystem selbst erstellt wurden, dort bestätigt. Nur für den Fall, dass das Prüfungsbüro/Prüfungsamt oder eine vergleichbare Einrichtung entsprechende Bescheinigungen und Bestätigungen nicht ausstellt, kann das Dokument entsprechend den zuvor genannten Anforderungen selbst erstellt und eingereicht werden; dabei ist der Erklärungsbogen „Selbstzuordnung zu den Auswahlkriterien“ zu verwenden (Anlage 1.2.6.), soweit ein solcher bereitgestellt wird. Zusätzlich muss eine Bescheinigung des Prüfungsbüros/Prüfungsamtes oder einer vergleichbaren Stelle bzw. der Leitung der Hochschule oder Untereinheit eingereicht werden, dass das Prüfungsbüro/Prüfungsamt oder eine vergleichbare Einrichtung entsprechende Bescheinigungen und Bestätigungen nicht ausstellt.
<b>Form:</b>	Die Einreichungsform wird im Rahmen des Antragsverfahrens bekannt gegeben.

Nachweis:	<b>Selbstzuordnung</b>
Anwendungsbereich:	Weiterführendes Studium

Die nachfolgenden Vorgaben über die Anforderungen an den einzureichenden Nachweis, dessen Bezugsquelle und das zu verwendende Formular gelten für alle Anlagen der fachspezifischen oder fächerübergreifenden Zugangs- und Zulassungsregeln zur ZSP-HU, soweit diese auf die Allgemeine Anlage 1.2.6. verweisen.

Die Bezeichnung des Nachweises ist in den fachspezifischen oder fächerübergreifenden Zugangs- und Zulassungsregeln zur ZSP-HU bestimmt.

<b>Nachweis zum Auswahlkriterium: Selbstzuordnung</b>	
<b>Beschreibung:</b>	Um eine Bewertung des Auswahlkriteriums zu ermöglichen, muss u.a. eine Selbstzuordnung der bisherigen Studienleistungen und Prüfungen zu dem Auswahlkriterium durch die Antragstellerin oder den Antragsteller vorgenommen werden. Im Übrigen gilt die Erläuterung des jeweils maßgeblichen Auswahlkriteriums.
<b>Anforderung:</b>	Einzureichen ist der ausgefüllte Erklärungsvordruck „Selbstzuordnung zu den Auswahlkriterien“ mit einem Vorschlag der Zuordnung der für den Zugang zum Studium geltend gemachten Studienleistungen und Prüfungen zu dem Auswahlkriterium. Wegen der konkreten Anforderungen und der notwendigen Angaben wird auf das bereitgestellte Formular verwiesen.
<b>Bezugsquelle:</b>	Der Erklärungsvordruck „Selbstzuordnung zu den Auswahlkriterien“ wird im Rahmen der Online-Bewerbung elektronisch zur Verfügung gestellt bzw., soweit der Antrag direkt an UNI-ASSIST oder das Zulassungsbüro für ausländische Studierende zu richten ist, durch die jeweilige Einrichtung.
<b>Form:</b>	Die Einreichungsform wird im Rahmen des Antragsverfahrens bekannt gegeben.
<b>Formular:</b>	Für den Erklärungsvordruck finden die nachfolgenden Muster „Selbstzuordnung zu den Auswahlkriterien“ in deutscher und englischer Sprache Anwendung. Soweit mehrere erweiterte Auswahlkriterien vorgesehen sind, können die notwendigen Angaben in einem Formular zusammengefasst werden.

Name	-----
Vorname	-----
Geburtsdatum	-----
Bewerbungsnummer	-----

HUMBOLDT-UNIVERSITÄT ZU BERLIN



**Studiengang:** [STUDIENGANG]

**Abschluss:** [ABSCHLUSSZIEL]

## Selbstzuordnung zu den Auswahlkriterien

Erläuterung:

Bei der „Selbstzuordnung zu den Auswahlkriterien“ handelt es sich um einen gegebenenfalls rangverändernden Bestandteil Ihrer Bewerbung. Bitte tragen Sie in die nachfolgende Tabelle die von Ihnen erbrachten Leistungen ein, mit denen Sie Ihrer Meinung nach die erforderlichen Kenntnisse erworben haben. Nähere Informationen darüber, welche speziellen Kenntnisse erwartet werden, entnehmen Sie bitte den jeweiligen Erläuterungen, die im Rahmen der Online-Bewerbung zur Verfügung gestellt werden, bzw. der Fächerübergreifenden Satzung zur Regelung von Zulassung, Studium und Prüfung der Humboldt-Universität zu Berlin (ZSP-HU) (Anlage der fachspezifischen Zugangs- und Zulassungsregeln für das beantragte weiterführende Studium). Nennen Sie bitte die Art der Lehrveranstaltung (bspw. SE = Seminar, VL = Vorlesung etc.), den Titel der Lehrveranstaltung sowie die zugehörige Anzahl der ECTS-Credits. Soweit eine Angabe von ECTS-Credits in Ermangelung einer Modularisierung nicht möglich ist, sind die Semesterwochenstunden (SWS) anzugeben. Es können auch Modulbezeichnungen und der Titel der Bachelorarbeit – sofern inhaltlich passend – angegeben werden.

Die hier gemachten Angaben sind durch geeignete Nachweise zu belegen. Bitte fügen Sie diese Nachweise in entsprechender Reihenfolge diesem Dokument bei, soweit sie nicht bereits im Rahmen der Nachweise zur Erfüllung der Zugangsvoraussetzungen vorgelegt werden, und übersenden Sie die Unterlagen – im Falle der Online-Bewerbung – zusammen mit Ihrem „Anschreiben zur Studienplatzbewerbung“ sowie den weiteren, in der Liste der benötigten Unterlagen aufgeführten Nachweisen bzw., sofern Sie ihren Antrag direkt bei UNI-ASSIST oder dem Zulassungsbüro für ausländische Studierende stellen müssen, reichen Sie diese mit Ihren sonstigen Antragsunterlagen an die jeweils benannte Stelle ein.

Sollte der zur Verfügung stehende Platz nicht ausreichen, fügen Sie bitte die übrigen Angaben nach dem angegebenen Muster auf einem gesonderten Blatt bei.



Bewerbungsnummer \_\_\_\_\_



**Spezielle Kenntnisse gemäß der jeweiligen Anlage der fachspezifischen Zugangs- und Zulassungsregeln (optional)**

2. Spezielle Kenntnisse in: [GEMÄß DER JEWEILIGEN ANLAGE DER FACHSPEZIFISCHEN ZUGANGS- UND ZULASSUNGSREGELN]  
Nachzuweisender Mindestumfang: [ECTS-CREDITS] ECTS-Credits

Art und Titel der Veranstaltung	SWS	ECTS-Credits	Nur für Interne Zwecke

**Weitere spezielle Kenntnisse gemäß der jeweiligen Anlage der fachspezifischen Zugangs- und Zulassungsregeln (optional)**

3. Spezielle Kenntnisse in: [GEMÄß DER JEWEILIGEN ANLAGE DER FACHSPEZIFISCHEN ZUGANGS- UND ZULASSUNGSREGELN]  
Nachzuweisender Mindestumfang: [ECTS-CREDITS] ECTS-Credits

Art und Titel der Veranstaltung	SWS	ECTS-Credits	Nur für Interne Zwecke

\_\_\_\_\_  
Datum

\_\_\_\_\_  
Unterschrift

Name	_____
First Name	_____
Date of Birth	_____
Application Number	_____

HUMBOLDT-UNIVERSITÄT ZU BERLIN



**Study Programme:** [STUDY PROGRAMME]

**Degree:** [DEGREE]

## Self-Assessment regarding Selection Criteria

Explanation:

This self-assessment is a part of your application and can have a substantial influence on your ranking position. Please use the tables below to fill in relevant modules you have passed in order to fulfil the selection criteria. Further information is given in the explanation section of the online-application forms and in the application and admission regulations of Humboldt-Universität zu Berlin ("Fächerübergreifende Satzung zur Regelung von Zulassung, Studium und Prüfung der Humboldt-Universität zu Berlin" – ZSP-HU), annex for the specific study programme. Please name the type of course (such as L = lecture, S = seminar), the title of the course and the corresponding number of ECTS-credits. If you are not able to fill in the credits, because you obtained your first degree in a non-modularised study system, then please fill in the hours of lecture per week of the semester ("SWS"). The title of the bachelor's thesis could also be relevant if the topic is suitable.

All information given within the tables has to be proven by adding adequate documents. Documents, that have already been submitted in the context of the verification of application prerequisites do not have to be submitted again. Please add the documents in the same order as noted in the tables. If you apply online, please send the documents together with the cover letter of application („Anschreiben zur Studienplatzbewerbung“) as well as any further documents listed in the online-application form. If you have to apply through UNI-ASSIST or the Admission Office for Foreign Students, send these documents to the respective address.

If you need more space, please use an extra sheet according to the scheme given.



Application Number \_\_\_\_\_



**Specific knowledge according to the corresponding Annex of the particular study programme (optional)**

2. Specific Knowledge in: [ACCORDING TO THE CORRESPONDING ANNEX OF THE PARTICULAR STUDY PROGRAMME]  
Minimum amount: [ECTS-CREDITS] ECTS-Credits

Type and Title of Lecture	SWS	ECTS-Credits	For internal use only

**Additional specific knowledge according to the corresponding Annex of the particular study programme (optional)**

3. Specific Knowledge in: [ACCORDING TO THE CORRESPONDING ANNEX OF THE PARTICULAR STUDY PROGRAMME]  
Minimum amount: [ECTS-CREDITS] ECTS-Credits

Type and Title of Lecture	SWS	ECTS-Credits	For internal use only

\_\_\_\_\_  
Date

\_\_\_\_\_  
Signature



Fakultativer Nachweis: **Gegenstand der vermittelten Kompetenzen bei uneindeutigen Lehrveranstaltungs- und/oder Modultiteln**

Anwendungsbereich: Weiterführendes Studium

Die nachfolgenden Vorgaben über die Anforderungen an den einzureichenden Nachweis, und dessen Bezugsquelle gelten für alle Anlagen der fachspezifischen oder fächerübergreifenden Zugangs- und Zulassungsregeln zur ZSP-HU, soweit diese auf die Allgemeine Anlage 1.2.7. verweisen.

Dieser fakultative Nachweis ist nur erforderlich, wenn nach Auffassung der Antragstellerin oder des Antragstellers die Lehrveranstaltungs- und/oder Modultitel mehrdeutig sind. Der Antrag wird nicht allein dadurch unvollständig, dass dieser Nachweis dem Antrag nicht beigelegt wird. Da die Humboldt-Universität zu Berlin jedoch nicht verpflichtet ist, den Sachverhalt selbst zu ermitteln, trägt die Antragstellerin oder der Antragsteller das Risiko, dass eine positive Bewertung der geltend gemachten Studienleistungen und Prüfungen auf Grundlage der sonstigen Angaben ggf. nicht möglich ist. Sind die Lehrveranstaltungs- und/oder Modultitel uneindeutig, sollen die erworbenen Kompetenzen daher ihrem Inhalt nach erläutert werden.

Die Bezeichnung des Nachweises ist in den fachspezifischen oder fächerübergreifenden Zugangs- und Zulassungsregeln zur ZSP-HU bestimmt.

<b>Fakultativer Nachweis zum Auswahlkriterium: Gegenstand der vermittelten Kompetenzen bei uneindeutigen Lehrveranstaltungs- und/oder Modultiteln</b>	
<b>Beschreibung:</b>	Um eine Bewertung des Auswahlkriteriums zu ermöglichen, können die erworbenen Kompetenzen ihrem Inhalt nach zusätzlich erläutert werden. Im Übrigen gilt die Erläuterung des jeweils maßgeblichen Auswahlkriteriums.
<b>Anforderung:</b>	Einzureichen sind Beschreibungen zu den jeweiligen Veranstaltungsinhalten, soweit sich diese nicht bereits aus dem jeweiligen Veranstaltungstitel eindeutig ergeben, etwa in Form von Modulbeschreibungen der Studien- und Prüfungsordnung bzw. dem Modulhandbuch, Lehrveranstaltungsbeschreibungen aus kommentierten Vorlesungsverzeichnissen bzw. Seminar- und/oder Vorlesungsplänen etc. Von der Einreichung vollständiger Studien- und Prüfungsordnungen bzw. Modulkataloge ist Abstand zu nehmen. Es obliegt den Antragstellerinnen und Antragstellern, die jeweilige Vorauswahl relevanter Veranstaltungen und Module vorzunehmen.
<b>Bezugsquelle:</b>	Diese Informationen sind in der Regel den in den amtlichen Mitteilungen der Hochschulen veröffentlichten Studien- und Prüfungsordnungen und/oder den online zugänglichen Modulhandbüchern oder dem Vorlesungsverzeichnis zu entnehmen.
<b>Form:</b>	Die Einreichungsform wird im Rahmen des Antragsverfahrens bekannt gegeben.

Fächerübergreifende Zugangs- und Zulassungsregeln für

Lehramtsmasterstudiengänge: **Master of Education (60 oder 90 LP)**

## I. Allgemeine Zugangsvoraussetzung

Die Lehramtsmasterstudiengänge sind konsekutive Studiengänge gemäß § 23 Abs. 3 Satz 1 Nr. 1 Buchstabe a BerlHG.

Für die allgemeine Zugangsvoraussetzung zu einem weiterführenden Studium gemäß § 16 Abs. 1 bzw. Abs. 2 ZSP-HU sind die Anforderungen an die einzureichenden Nachweise, deren Bezugsquelle und ggf. zu verwendende Formulare den Allgemeinen Anlagen 1.1.1. bzw. 1.1.2. zu entnehmen.

Diese Zugangs- und Zulassungsregeln gelten nicht für den Lehramtsmasterstudiengang mit dem Abschlussziel Master of Education Grundschulpädagogik, für den gesonderte fächerübergreifende Zugangs- und Zulassungsregeln festgelegt sind.

## II. Erweiterte Zugangsvoraussetzungen

Die nachfolgenden zusätzlichen Eignungs- und Qualifikationsvoraussetzungen sind kumulativ durch die Antragstellerin oder den Antragsteller zu erfüllen. Nähere Angaben über die Anforderungen an die einzureichenden Nachweise, deren Bezugsquelle und ggf. zu verwendende Formulare sind den jeweils benannten Allgemeinen Anlagen zu entnehmen. Soweit einzelne Nachweise in einem verbundenen Dokument enthalten sind bzw. ein Nachweis für mehrere Zugangsvoraussetzungen gelten soll, muss das entsprechende Dokument bzw. der Nachweis nur einmal eingereicht werden.

### 1. Abschluss in einem bestimmten Fach

1. Zugangsvoraussetzung	
<b>Bezeichnung:</b>	Abschluss in zwei lehramtsrelevanten Fächern und Bildungswissenschaften/Berufswissenschaften
<b>Erläuterung:</b>	Erforderlich ist der berufsqualifizierende Abschluss eines Hochschulstudiums mit integrativem Studium von zwei Fachwissenschaften – darunter ggf. auch das Fach Sonderpädagogik, das in diesem Fall zwei Förderschwerpunkte enthalten muss –, die im beantragten Studiengang als erstes und zweites Fach fortgeführt werden sollen, und Bildungswissenschaften/Berufswissenschaften. Die zulässigen Fachkombinationen bestimmen sich nach der Verordnung über die Erprobung lehramtsbezogener Bachelor- und Master-Studiengänge (Lehramtserprobungsverordnung – LEPVO) vom 28. Februar 2006 (GVBl. 251) in der jeweils geltenden Fassung in Verbindung mit dem jeweiligen Studienangebot der Humboldt-Universität zu Berlin (veröffentlicht im Amtlichen Mitteilungsblatt der Humboldt-Universität zu Berlin).

Nachweis zur 1. Zugangsvoraussetzung	
<b>Bezeichnung:</b>	Nachweis über den Abschluss in zwei lehramtsrelevanten Fächern und Bildungswissenschaften/Berufswissenschaften: <b>Hochschulzeugnis</b>
Es gilt die Allgemeine Anlage 1.1.3.	

## 2. Spezielle Kenntnisse

2. Zugangsvoraussetzung	
<b>Bezeichnung:</b>	Spezielle Kenntnisse in zwei Fachwissenschaften im Umfang von jeweils mindestens 60 ECTS-Credits
<b>Erläuterung:</b>	In jedem Studienfach müssen mindestens 60 ECTS-Credits an Fachwissenschaften (ohne Bildungswissenschaften/ Berufswissenschaften, insbesondere ohne fachdidaktische Inhalte, und ohne Studienabschlussarbeit) erworben worden sein. Ist eines der beiden Fächer das Fach Sonderpädagogik, müssen in diesem weiterhin zwei Förderschwerpunkte enthalten sein.

1. Nachweis zur 2. Zugangsvoraussetzung	
<b>Bezeichnung:</b>	Nachweis über spezielle Kenntnisse in zwei Fachwissenschaften im Umfang von jeweils mindestens 60 ECTS-Credits: <b>Selbstzuordnung</b>
Es gilt die Allgemeine Anlage 1.1.5.	

2. Nachweis zur 2. Zugangsvoraussetzung	
<b>Bezeichnung:</b>	Nachweis über spezielle Kenntnisse in zwei Fachwissenschaften im Umfang von jeweils mindestens 60 ECTS-Credits: <b>Leistungsübersicht</b>
Es gilt die Allgemeine Anlage 1.1.4.	

3. Nachweis zur 2. Zugangsvoraussetzung	
<b>Bezeichnung:</b>	Fakultativer Nachweis über spezielle Kenntnisse in zwei Fachwissenschaften im Umfang von jeweils mindestens 60 ECTS-Credits: <b>Gegenstand der vermittelten Kompetenzen bei uneindeutigen Lehrveranstaltungs- und/oder Modultiteln</b>
Es gilt die Allgemeine Anlage 1.1.6.	

## 3. Spezielle Kenntnisse

3. Zugangsvoraussetzung	
<b>Bezeichnung:</b>	Spezielle Kenntnisse in Bildungswissenschaften/ Berufswissenschaften im Umfang von mindestens 30 ECTS-Credits, davon: - in den Fachdidaktiken der beiden Studienfächer jeweils mindestens 5 ECTS-Credits und - in Schulpraktischen Studien mindestens 9 ECTS-Credits
<b>Erläuterung:</b>	Es müssen Kenntnisse in den Bildungswissenschaften/ Berufswissenschaften im Gesamtumfang von mindestens 30 ECTS-Credits nachgewiesen werden. Hierzu zählen Kenntnisse der Erziehungswissenschaften, der Fachdidaktiken der beiden Studienfächer, von Deutsch als Zweitsprache sowie Schulpraktische Studien. Erforderlich sind innerhalb der nachzuweisenden Gesamtanzahl an ECTS-Credits der Bildungswissenschaften/Berufswissenschaften Kenntnisse der fachdidaktischen Grundlagen der studierten Fachwissenschaften im Umfang von jeweils mindestens 5 ECTS-Credits sowie die Absolvierung eines Schulpraktikums einschließlich Vorbereitung und schriftlicher Auswertung im Umfang von mindestens 9 ECTS-Credits.

### 1. Nachweis zur 3. Zugangsvoraussetzung

<b>Bezeichnung:</b>	Nachweis über spezielle Kenntnisse in Bildungswissenschaften/ Berufswissenschaften im Umfang von mindestens 30 ECTS-Credits, davon in den Fachdidaktiken der beiden Studienfächer jeweils mindestens 5 ECTS-Credits und in Schulpraktischen Studien mindestens 9 ECTS-Credits: <b>Selbstzuordnung</b>
---------------------	--

Es gilt die Allgemeine Anlage 1.1.5.

### 2. Nachweis zur 3. Zugangsvoraussetzung

<b>Bezeichnung:</b>	Nachweis über spezielle Kenntnisse in Bildungswissenschaften/ Berufswissenschaften im Umfang von mindestens 30 ECTS-Credits, davon in den Fachdidaktiken der beiden Studienfächer jeweils mindestens 5 ECTS-Credits und in Schulpraktischen Studien mindestens 9 ECTS-Credits: <b>Leistungsübersicht</b>
---------------------	---

Es gilt die Allgemeine Anlage 1.1.4.

### 3. Nachweis zur 3. Zugangsvoraussetzung

<b>Bezeichnung:</b>	Fakultativer Nachweis über spezielle Kenntnisse in Bildungswissenschaften/ Berufswissenschaften im Umfang von mindestens 30 ECTS-Credits, davon in den Fachdidaktiken der beiden Studienfächer jeweils mindestens 5 ECTS-Credits und in Schulpraktischen Studien mindestens 9 ECTS-Credits: <b>Gegenstand der vermittelten Kompetenzen bei uneindeutigen Lehrveranstaltungs- und/oder Modultiteln</b>
---------------------	--

Es gilt die Allgemeine Anlage 1.1.6.

## III. Regelungen zum Auswahlverfahren

Die Bestimmungen zum Auswahlverfahren sind in einer gesonderten Allgemeinen Anlage der fächerübergreifenden Zugangs- und Zulassungsregeln für Lehramtsmasterstudiengänge (Anlage 1.3.4.) aufgeführt.

Fächerübergreifende Zugangs- und Zulassungsregeln für

Lehramtsmasterstudiengänge: **Master of Education (Grundschulpädagogik)**

## I. Allgemeine Zugangsvoraussetzung

Die Lehramtsmasterstudiengänge sind konsekutive Studiengänge gemäß § 23 Abs. 3 Satz 1 Nr. 1 Buchstabe a BerlHG.

Für die allgemeine Zugangsvoraussetzung zu einem weiterführenden Studium gemäß § 16 Abs. 1 bzw. Abs. 2 ZSP-HU sind die Anforderungen an die einzureichenden Nachweise, deren Bezugsquelle und ggf. zu verwendende Formulare den Allgemeinen Anlagen 1.1.1. bzw. 1.1.2. zu entnehmen.

## II. Erweiterte Zugangsvoraussetzungen

Die nachfolgenden zusätzlichen Eignungs- und Qualifikationsvoraussetzungen sind kumulativ durch die Antragstellerin oder den Antragsteller zu erfüllen. Nähere Angaben über die Anforderungen an die einzureichenden Nachweise, deren Bezugsquelle und ggf. zu verwendende Formulare sind den jeweils benannten Allgemeinen Anlagen zu entnehmen. Soweit einzelne Nachweise in einem verbundenen Dokument enthalten sind bzw. ein Nachweis für mehrere Zugangsvoraussetzungen gelten soll, muss das entsprechende Dokument bzw. der Nachweis nur einmal eingereicht werden.

### 1. Abschluss in einem bestimmten Fach

1. Zugangsvoraussetzung	
<b>Bezeichnung:</b>	Abschluss in Grundschulpädagogik und einem weiteren lehramtsrelevanten Fach und Bildungswissenschaften/ Berufswissenschaften
<b>Erläuterung:</b>	Berufsqualifizierender Abschluss eines Hochschulstudiums mit integrativem Studium von Grundschulpädagogik mit mindestens zwei von vier Lernbereichen (Deutsch, Mathematik, Sachunterricht oder Musisch-ästhetische Erziehung) und einer weiteren Fachwissenschaft, die im beantragten Studiengang als erstes und zweites Fach fortgeführt werden sollen, und Bildungswissenschaften/Berufswissenschaften. Die zulässigen Fachkombinationen bestimmen sich nach der Verordnung über die Erprobung lehramtsbezogener Bachelor- und Master-Studiengänge (Lehramtserprobungsverordnung – LEPVO) vom 28. Februar 2006 (GVBl. 251) in der jeweils geltenden Fassung in Verbindung mit dem jeweiligen Studienangebot der Humboldt-Universität zu Berlin (veröffentlicht im Amtlichen Mitteilungsblatt der Humboldt-Universität zu Berlin).

Nachweis zur 1. Zugangsvoraussetzung	
<b>Bezeichnung:</b>	Nachweis über den Abschluss in Grundschulpädagogik und einem weiteren lehramtsrelevanten Fach und Bildungswissenschaften/ Berufswissenschaften: <b>Hochschulzeugnis</b>
Es gilt die Allgemeine Anlage 1.1.3.	

## 2. Spezielle Kenntnisse

2. Zugangsvoraussetzung	
<b>Bezeichnung:</b>	Spezielle Kenntnisse in Grundschulpädagogik und einer weiteren Fachwissenschaft im Umfang von jeweils mindestens 60 ECTS-Credits
<b>Erläuterung:</b>	In jedem Studienfach müssen mindestens 60 ECTS-Credits an Fachwissenschaften (ohne Bildungswissenschaften/ Berufswissenschaften, insbesondere ohne fachdidaktische Inhalte, und ohne Studienabschlussarbeit) – im Studienfach Grundschulpädagogik in mindestens zwei von vier Lernbereichen (Deutsch, Mathematik, Sachunterricht oder Musisch-ästhetische Erziehung) – erworben worden sein.

1. Nachweis zur 2. Zugangsvoraussetzung	
<b>Bezeichnung:</b>	Nachweis über spezielle Kenntnisse in Grundschulpädagogik und einer weiteren Fachwissenschaft im Umfang von jeweils mindestens 60 ECTS-Credits: <b>Selbstzuordnung</b>
Es gilt die Allgemeine Anlage 1.1.5.	

2. Nachweis zur 2. Zugangsvoraussetzung	
<b>Bezeichnung:</b>	Nachweis über spezielle Kenntnisse in Grundschulpädagogik und einer weiteren Fachwissenschaft im Umfang von jeweils mindestens 60 ECTS-Credits: <b>Leistungsübersicht</b>
Es gilt die Allgemeine Anlage 1.1.4.	

3. Nachweis zur 2. Zugangsvoraussetzung	
<b>Bezeichnung:</b>	Nachweis über spezielle Kenntnisse in Grundschulpädagogik und einer weiteren Fachwissenschaft im Umfang von jeweils mindestens 60 ECTS-Credits: <b>Gegenstand der vermittelten Kompetenzen bei uneindeutigen Lehrveranstaltungs- und/oder Modultiteln</b>
Es gilt die Allgemeine Anlage 1.1.6.	

### 3. Spezielle Kenntnisse

3. Zugangsvoraussetzung	
<b>Bezeichnung:</b>	Spezielle Kenntnisse in Bildungswissenschaften/ Berufswissenschaften im Umfang von mindestens 30 ECTS-Credits, davon: - in den Fachdidaktiken der beiden Studienfächer jeweils mindestens 5 ECTS-Credits und - in Schulpraktischen Studien mindestens 9 ECTS-Credits
<b>Erläuterung:</b>	Es müssen Kenntnisse in den Bildungswissenschaften/ Berufswissenschaften im Gesamtumfang von mindestens 30 ECTS- Credits nachgewiesen werden. Hierzu zählen Kenntnisse der Erziehungswissenschaften, der Fachdidaktiken der beiden Studienfächer, von Deutsch als Zweitsprache sowie Schulpraktische Studien. Erforderlich sind innerhalb der nachzuweisenden Gesamtanzahl an ECTS-Credits der Bildungswissenschaften/Berufswissenschaften Kenntnisse der fachdidaktischen Grundlagen der studierten Fachwissenschaften im Umfang von jeweils mindestens 5 ECTS- Credits sowie die Absolvierung eines Schulpraktikums einschließlich Vorbereitung und schriftlicher Auswertung im Umfang von mindestens 9 ECTS-Credits.

1. Nachweis zur 3. Zugangsvoraussetzung	
<b>Bezeichnung:</b>	Nachweis über spezielle Kenntnisse in Bildungswissenschaften/ Berufswissenschaften im Umfang von mindestens 30 ECTS- Credits, davon in den Fachdidaktiken der beiden Studienfächer jeweils mindestens 5 ECTS-Credits und in Schulpraktischen Studien mindestens 9 ECTS-Credits: <b>Selbstzuordnung</b>
Es gilt die Allgemeine Anlage 1.1.5.	

2. Nachweis zur 3. Zugangsvoraussetzung	
<b>Bezeichnung:</b>	Nachweis über spezielle Kenntnisse in Bildungswissenschaften/ Berufswissenschaften im Umfang von mindestens 30 ECTS- Credits, davon in den Fachdidaktiken der beiden Studienfächer jeweils mindestens 5 ECTS-Credits und in Schulpraktischen Studien mindestens 9 ECTS-Credits: <b>Leistungsübersicht</b>
Es gilt die Allgemeine Anlage 1.1.4.	

3. Nachweis zur 3. Zugangsvoraussetzung	
<b>Bezeichnung:</b>	Fakultativer Nachweis über spezielle Kenntnisse in Bildungswissenschaften/ Berufswissenschaften im Umfang von mindestens 30 ECTS-Credits, davon in den Fachdidaktiken der beiden Studienfächer jeweils mindestens 5 ECTS-Credits und in Schulpraktischen Studien mindestens 9 ECTS-Credits: <b>Gegenstand der vermittelten Kompetenzen bei uneindeutigen Lehrveranstaltungs- und/oder Modultiteln</b>
Es gilt die Allgemeine Anlage 1.1.6.	

### III. Regelungen zum Auswahlverfahren

Die Bestimmungen zum Auswahlverfahren sind in einer gesonderten Allgemeinen Anlage der fächerübergreifenden Zugangs- und Zulassungsregeln für Lehramtsmasterstudiengänge (Anlage 1.3.4.) aufgeführt.

Fächerübergreifende Zugangs- und Zulassungsregeln für

Lehramtsmasterstudiengänge: **Master of Education (120 LP)**

## I. Allgemeine Zugangsvoraussetzung

Die Lehramtsmasterstudiengänge sind konsekutive Studiengänge gemäß § 23 Abs. 3 Satz 1 Nr. 1 Buchstabe a BerlHG.

Für die allgemeine Zugangsvoraussetzung zu einem weiterführenden Studium gemäß § 16 Abs. 1 bzw. Abs. 2 ZSP-HU sind die Anforderungen an die einzureichenden Nachweise, deren Bezugsquelle und ggf. zu verwendende Formulare den Allgemeinen Anlagen 1.1.1. bzw. 1.1.2. zu entnehmen.

## II. Erweiterte Zugangsvoraussetzungen

Die nachfolgenden zusätzlichen Eignungs- und Qualifikationsvoraussetzungen sind kumulativ durch die Antragstellerin oder den Antragsteller zu erfüllen. Nähere Angaben über die Anforderungen an die einzureichenden Nachweise, deren Bezugsquelle und ggf. zu verwendende Formulare sind den jeweils benannten Allgemeinen Anlagen zu entnehmen. Soweit einzelne Nachweise in einem verbundenen Dokument enthalten sind bzw. ein Nachweis für mehrere Zugangsvoraussetzungen gelten soll, muss das entsprechende Dokument bzw. der Nachweis nur einmal eingereicht werden.

Für bestimmte Studienfächer können ergänzende erweiterte Zugangsvoraussetzungen durch die jeweilige Anlage der fachspezifischen Zugangs- und Zulassungsregeln zur Fächerübergreifenden Satzung zur Regelung von Zulassung, Studium und Prüfung der Humboldt-Universität zu Berlin (ZSP-HU) vorgesehen sein.

### 1. Abschluss in einem bestimmten Fach

1. Zugangsvoraussetzung	
<b>Bezeichnung:</b>	Abschluss in zwei lehramtsrelevanten Fächern und Bildungswissenschaften/Berufswissenschaften
<b>Erläuterung:</b>	Berufsqualifizierender Abschluss eines Hochschulstudiums mit integrativem Studium von zwei Fachwissenschaften – darunter auch sonderpädagogische oder berufliche Fachrichtungen –, die im beantragten Studiengang als erstes und zweites Fach fortgeführt werden sollen, und Bildungswissenschaften/Berufswissenschaften. Die zulässigen Fachkombinationen bestimmen sich nach der Verordnung über die Erprobung lehramtsbezogener Bachelor- und Master-Studiengänge (Lehramtserprobungsverordnung – LEPVO) vom 28. Februar 2006 (GVBl. 251) in der jeweils geltenden Fassung in Verbindung mit dem jeweiligen Studienangebot der Humboldt-Universität zu Berlin (veröffentlicht im Amtlichen Mitteilungsblatt der Humboldt-Universität zu Berlin).

Nachweis zur 1. Zugangsvoraussetzung	
<b>Bezeichnung:</b>	Nachweis über den Abschluss in zwei lehramtsrelevanten Fächern und Bildungswissenschaften/Berufswissenschaften: <b>Hochschulzeugnis</b>
Es gilt die Allgemeine Anlage 1.1.3.	



## 2. Spezielle Kenntnisse

2. Zugangsvoraussetzung	
<b>Bezeichnung:</b>	Spezielle Kenntnisse in zwei Fachwissenschaften im Umfang von jeweils mindestens 60 ECTS-Credits
<b>Erläuterung:</b>	In jedem Studienfach müssen mindestens 60 ECTS-Credits an Fachwissenschaften (ohne Bildungswissenschaften/ Berufswissenschaften, insbesondere ohne fachdidaktische Inhalte, und ohne Studienabschlussarbeit) in einem Studiengang erworben sein, der auch die Voraussetzungen für die Aufnahme eines Studiums mit dem Abschlussziel eines Master of Education oder eines entsprechenden Studienabschlusses, mit dem die Bildungsvoraussetzungen für ein Lehramt an Gymnasien bzw. für die Lehrbefähigung in der Sekundarstufe II vermittelt werden, schafft.

1. Nachweis zur 2. Zugangsvoraussetzung	
<b>Bezeichnung:</b>	Nachweis über spezielle Kenntnisse in zwei Fachwissenschaften im Umfang von jeweils mindestens 60 ECTS-Credits: <b>Selbstzuordnung</b>
Es gilt die Allgemeine Anlage 1.1.5.	

2. Nachweis zur 2. Zugangsvoraussetzung	
<b>Bezeichnung:</b>	Nachweis über spezielle Kenntnisse in zwei Fachwissenschaften im Umfang von jeweils mindestens 60 ECTS-Credits: <b>Leistungsübersicht</b>
Es gilt die Allgemeine Anlage 1.1.4.	

3. Nachweis zur 2. Zugangsvoraussetzung	
<b>Bezeichnung:</b>	Nachweis über spezielle Kenntnisse in zwei Fachwissenschaften im Umfang von jeweils mindestens 60 ECTS-Credits: <b>Gegenstand der vermittelten Kompetenzen bei uneindeutigen Lehrveranstaltungs- und/oder Modultiteln</b>
Es gilt die Allgemeine Anlage 1.1.6.	

## 3. Spezielle Kenntnisse

3. Zugangsvoraussetzung	
<b>Bezeichnung:</b>	Spezielle Kenntnisse in Bildungswissenschaften/ Berufswissenschaften im Umfang von mindestens 30 ECTS-Credits, davon: - in den Fachdidaktiken der beiden Studienfächer jeweils mindestens 5 ECTS-Credits und - in Schulpraktischen Studien mindestens 9 ECTS-Credits
<b>Erläuterung:</b>	Es müssen Kenntnisse in den Bildungswissenschaften/ Berufswissenschaften im Gesamtumfang von mindestens 30 ECTS-Credits nachgewiesen werden. Hierzu zählen Kenntnisse der Erziehungswissenschaften, der Fachdidaktiken der beiden Studienfächer, von Deutsch als Zweitsprache sowie Schulpraktische Studien. Erforderlich sind innerhalb der nachzuweisenden Gesamtanzahl an ECTS-Credits der Bildungswissenschaften/Berufswissenschaften Kenntnisse der fachdidaktischen Grundlagen der studierten Fachwissenschaften im Umfang von jeweils mindestens 5 ECTS-Credits sowie die Absolvierung eines Schulpraktikums einschließlich Vorbereitung und schriftlicher Auswertung im Umfang von mindestens 9 ECTS-Credits.

<b>1. Nachweis zur 3. Zugangsvoraussetzung</b>	
<b>Bezeichnung:</b>	Nachweis über spezielle Kenntnisse in Bildungswissenschaften/ Berufswissenschaften im Umfang von mindestens 30 ECTS-Credits, davon in den Fachdidaktiken der beiden Studienfächer jeweils mindestens 5 ECTS-Credits und in Schulpraktischen Studien mindestens 9 ECTS-Credits: <b>Selbstzuordnung</b>
Es gilt die Allgemeine Anlage 1.1.5.	

<b>2. Nachweis zur 3. Zugangsvoraussetzung</b>	
<b>Bezeichnung:</b>	Nachweis über spezielle Kenntnisse in Bildungswissenschaften/ Berufswissenschaften im Umfang von mindestens 30 ECTS-Credits, davon in den Fachdidaktiken der beiden Studienfächer jeweils mindestens 5 ECTS-Credits und in Schulpraktischen Studien mindestens 9 ECTS-Credits: <b>Leistungsübersicht</b>
Es gilt die Allgemeine Anlage 1.1.4.	

<b>3. Nachweis zur 3. Zugangsvoraussetzung</b>	
<b>Bezeichnung:</b>	Fakultativer Nachweis über spezielle Kenntnisse in Bildungswissenschaften/ Berufswissenschaften im Umfang von mindestens 30 ECTS-Credits, davon in den Fachdidaktiken der beiden Studienfächer jeweils mindestens 5 ECTS-Credits und in Schulpraktischen Studien mindestens 9 ECTS-Credits: <b>Gegenstand der vermittelten Kompetenzen bei uneindeutigen Lehrveranstaltungs- und/oder Modultiteln</b>
Es gilt die Allgemeine Anlage 1.1.6.	

### **III. Regelungen zum Auswahlverfahren**

Die Bestimmungen zum Auswahlverfahren sind in einer gesonderten Allgemeinen Anlage der fächerübergreifenden Zugangs- und Zulassungsregeln für Lehramtsmasterstudiengänge (Anlage 1.3.4.) aufgeführt.

Fächerübergreifende Zugangs- und Zulassungsregeln für

Lehramtsmasterstudiengänge: **Master of Education**

### Regelungen zum Auswahlverfahren

Für bestimmte Studienfächer können abweichende Auswahlkriterien durch die jeweilige Anlage der fachspezifischen Zugangs- und Zulassungsregeln zur Fächerübergreifenden Satzung zur Regelung von Zulassung, Studium und Prüfung der Humboldt-Universität zu Berlin (ZSP-HU) vorgesehen sein.

#### a. Quote im Auswahlverfahren der Hochschule

Die Höhe der Quote der nach dem Ergebnis des von der Hochschule durchzuführenden Auswahlverfahrens zu vergebenden Studienplätze beträgt 80 vom Hundert.

#### b. Auswahlkriterien im Auswahlverfahren der Hochschule

Nähere Angaben über die Anforderungen an die einzureichenden Nachweise, deren Bezugsquelle und ggf. zu verwendende Formulare sind den jeweils benannten Allgemeinen Anlagen zu entnehmen. Soweit einzelne Nachweise in einem verbundenen Dokument enthalten sind bzw. ein Nachweis für mehrere Auswahlkriterien gelten soll, muss das entsprechende Dokument bzw. der Nachweis nur einmal eingereicht werden.

#### 1. Grad der Qualifikation

1. Auswahlkriterium	
<b>Bezeichnung:</b>	Grad der Qualifikation des vorangegangenen Studiums
<b>Gewichtung:</b>	80 vom Hundert

Nachweis zum 1. Auswahlkriterium	
Es gilt die Allgemeine Anlage 1.2.3.	

#### 2. Außerhalb des Hochschulstudiums erworbene Qualifikation

2. Auswahlkriterium	
<b>Bezeichnung:</b>	Außerhalb des Hochschulstudiums erworbene Qualifikation: Berufspraktische Erfahrung in einem erzieherischen Tätigkeitsfeld im Umfang von 900 Stunden
<b>Erläuterung:</b>	Hierunter ist eine entweder im Rahmen einer Berufstätigkeit oder durch Berufspraktika erworbene Erfahrung in einem erzieherischen Tätigkeitsfeld im Umfang von nicht weniger als 900 Zeitstunden zu verstehen. Die berufspraktische Tätigkeit muss den festgelegten Mindestumfang vor Beginn des Bewerbungszeitraumes erreicht haben. Berufspraktische Erfahrungen, insbesondere Praktika, die als Bestandteil des Studiums in Studien- und Prüfungsordnungen vorgesehen sind, sind nicht berücksichtigungsfähig. Die (Teil)Anerkennung von Praktika, die vor der Aufnahme eines Studiums absolviert wurden, oder einer vor der Studienaufnahme oder studienbegleitend ausgeübten Berufstätigkeit als Studienleistung oder Prüfung in Hinblick auf den zu erwerbenden berufsqualifizierenden Hochschulabschluss eines der

	gegenwärtigen Bewerbung vorausgehenden Studiums hindern die Berücksichtigungsfähigkeit nicht.
<b>Gewichtung:</b>	20 vom Hundert

<b>Nachweis zum 2. Auswahlkriterium</b>	
<b>Bezeichnung:</b>	Nachweis über außerhalb des Hochschulstudiums erworbene Qualifikationen: Berufspraktische Erfahrung in einem erzieherischen Tätigkeitsfeld im Umfang von 900 Stunden
<b>Beschreibung:</b>	Es gilt die Erläuterung des Auswahlkriteriums.
<b>Anforderung:</b>	Einzureichen ist eine formlose Bescheinigung des Arbeitgebers bzw. Praktikumsnachweis der betreuenden Einrichtung, mit Angabe der geleisteten Gesamtstunden. Eine (formgebundene) Arbeits(zeit)bescheinigung ist nicht ausreichend, da dort keine Ausweisung der Gesamtstundenanzahl erfolgt.
<b>Bezugsquelle:</b>	Bescheinigungen über die geleistete Arbeitszeit werden vom Arbeitgeber ausgestellt. Gleiches gilt für Praktikumsnachweise, die durch die entsprechende Einrichtung (Unternehmen, Behörde etc.) ausgestellt werden.
<b>Form:</b>	Die Einreichungsform wird im Rahmen des Antragsverfahrens bekannt gegeben.

### c. Ermittlung der Rangposition im Auswahlverfahren der Hochschule

Die Ermittlung der Rangposition im Auswahlverfahren der Hochschule erfolgt nach den allgemeinen Bestimmungen gemäß § 35 Abs. 2 ZSP-HU.



## U R K U N D E

Die [FAKULTÄT] verleiht

[ANREDE] [VORNAME NACHNAME]

den akademischen Grad

[ABSCHLUSS GEM. PRÜFUNGSORDNUNG].

Das Studium im Fach [STUDIENFACH] (optional: mit dem „Zweifach“ | „2. Fach“) [STUDIENFACH]) wurde gemäß der Prüfungsordnung vom [DATUM] absolviert.

Berlin, [DATUM]

(Siegel)

.....  
Dekan/in

.....  
Vorsitzende/r des Prüfungsausschusses

HUMBOLDT-UNIVERSITÄT ZU BERLIN



C E R T I F I C A T E

The [FACULTY] confers on

[TITLE] [NAME SURNAME]

the degree of

[DEGREE ACC. TO EXAMINATION REGULATIONS].

The programme in [MAJOR FIELD OF STUDY] (optional: with minor field [Minor Field of Study]) was completed according to the examination regulations of [DATE].

Berlin, [DATE]

(seal)

(signed)

.....  
Dean

(signed)

.....  
Chair of Examination Board

Certified:

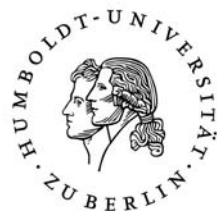

**Z E U G N I S**

[ANREDE] [VORNAME NACHNAME]

geboren am [DATUM] in [ORT]

hat das [ABSCHLUSS]studium im Fach [STUDIENFACH] (optional: mit dem „Zweifach“ | „2. Fach“) [STUDIENFACH]) nach der Prüfungsordnung vom [DATUM] absolviert

und mit der Abschlussnote [NOTE NUMERISCH] ([NOTE VERBAL]) bestanden.

Gesamtzahl der Leistungspunkte: [LP]

Titel der Abschlussarbeit:

[TITEL DER ABSCHLUSSARBEIT]

	Note	Leistungs- punkte
(optional: [„Kernfach“   „I. Fach“] [STUDIENFACH] <b>Pflichtbereich</b> [MODUL I]	[NOTE]	[LP] )
...		
[MODUL N]	[NOTE]	[LP]
<b>Fachlicher Wahlpflichtbereich</b> [MODUL I]	[NOTE]	[LP]
...		
[MODUL N]	[NOTE]	[LP]
(optional: <b>Überfachlicher Wahlpflichtbereich</b> [MODUL I]	[NOTE]	[LP]
...		
[MODUL N]	[NOTE]	[LP] )
(optional: [„Zweifach“   „2. Fach“] [STUDIENFACH] <b>Pflichtbereich</b> [MODUL I]	[NOTE]	[LP]
...		
[MODUL N]	[NOTE]	[LP]
(optional: <b>Fachlicher Wahlpflichtbereich</b> [MODUL I]	[NOTE]	[LP]
...		
[MODUL N]	[NOTE]	[LP] ) )
(optional: <b>Berufswissenschaften</b> [MODUL I]	[NOTE]	[LP]
...		
[MODUL N]	[NOTE]	[LP] )
<b>Abschlussarbeit</b>	[NOTE]	[LP]

Berlin, [DATUM]

(Siegel)

.....  
 Dekan/in Vorsitzende/r des Prüfungsausschusses

Noten: 1,0–1,5 = sehr gut; 1,6–2,5 = gut; 2,6–3,5 = befriedigend; 3,6–4,0 = ausreichend; 4,1–5,0 = nicht ausreichend

HUMBOLDT-UNIVERSITÄT ZU BERLIN



ACADEMIC TRANSCRIPT

[TITLE] [NAME SURNAME]

born on [DATE OF BIRTH] in [PLACE OF BIRTH]

has completed the [DEGREE] programme in [MAJOR FIELD OF STUDY] (optional:  
with minor field [MINOR FIELD OF STUDY]) according to the examination  
regulations of [DATE].

Final grade: [GRADE NUMERAL] ([GRADE VERBAL])

Total number of credit points: [CP]

Title of Thesis:

[TITLE OF THESIS]

	Grade	Credit Points
(optional: <b>Major Field [MAJOR FIELD OF STUDY]</b> <b>Compulsory Area</b>	[GRADE]	[CP] )
[MODULE I]	[GRADE]	[CP]
...		
[MODULE N]	[GRADE]	[CP]
<b>Disciplinary Compulsory Elective Area</b>		
[MODULE I]	[GRADE]	[CP]
...		
[MODULE N]	[GRADE]	[CP]
(optional: <b>Interdisciplinary Compulsory Elective Area</b>		
[MODULE I]	[GRADE]	[CP]
...		
[MODULE N]	[GRADE]	[CP] )
(optional: <b>Minor Field [MINOR FIELD OF STUDY]</b> <b>Compulsory Area</b>	[GRADE]	[CP]
[MODULE I]	[GRADE]	[CP]
...		
[MODULE N]	[GRADE]	[CP]
(optional: <b>Disciplinary Compulsory Elective Area</b>		
[MODULE I]	[GRADE]	[CP]
...		
[MODULE N]	[GRADE]	[CP] ) )
(optional: <b>Professional Studies</b>	[GRADE]	[CP]
[MODULE I]	[GRADE]	[CP]
...		
[MODULE N]	[GRADE]	[CP] )
<b>Thesis</b>	[GRADE]	[CP]

Berlin, [DATE]

(signed)

..... (seal)

Dean

(signed)

.....

Chair of Examination Board

Grades: 1.0–1.5 = very good; 1.6–2.5 = good; 2.6–3.5 = satisfactory; 3.6–4.0 = sufficient; 4.1–5.0 = non-sufficient/fail

Certified:





## DIPLOMA SUPPLEMENT

Dieses Diploma Supplement basiert auf dem von der Europäischen Kommission, dem Europarat und der UNESCO/CEPES entwickelten Modell. Es stellt die für die internationale Transparenz und angemessene akademische und berufliche Anerkennung von Qualifikationen (Urkunden, Zeugnisse, Abschlüsse usw.) notwendigen Daten zur Verfügung und beschreibt Eigenschaften, Stufe, Zusammenhang, Inhalte sowie Art des Studiums, das von der in der Originalurkunde bezeichneten Person erfolgreich abgeschlossen wurde.

### 1. ANGABEN ZUM INHABER/ZUR INHABERIN DER QUALIFIKATION

#### 1.1 Familienname, Vorname

[NACHNAME], [VORNAME]

#### 1.2 Geburtsdatum, Geburtsort

[GEBURTSDATUM], [GEBURTSORT]

### 2. ANGABEN ZUR QUALIFIKATION

#### 2.1 Bezeichnung der Qualifikation

[AKADEMISCHER GRAD GEM. PRÜFUNGSORDNUNG]

#### 2.2 Hauptstudienfach für die Qualifikation

[STUDIENFACH]

#### 2.3 Name der Einrichtung, die die Qualifikation verliehen hat

Humboldt-Universität zu Berlin, [FAKULTÄT] (optional: „, [INSTITUT]“)

Unter den Linden 6, 10099 Berlin

#### 2.4 Name der Einrichtung, die den Studiengang durchgeführt hat

vgl. Punkt 2.3

(optional: [FAKULTÄT 2] (optional: „, [INSTITUT]“))

#### 2.5 Im Unterricht und in der Prüfung verwendete Sprachen

[SPRACHE(N)]

### 3. ANGABEN ZUR EBENE DER QUALIFIKATION

#### 3.1 Ebene der Qualifikation

[„Erster“ | „Weiterer“] berufsqualifizierender Abschluss einschließlich Abschlussarbeit

#### 3.2 Dauer des Studiums (Regelstudienzeit)

[REGELSTUDIENZEIT]

#### 3.3 Zugangsvoraussetzung

[HOCHSCHULZUGANGSBERECHTIGUNG] (optional: „, [ALLGEMEINE (optional: UND ERWEITERTE) ZUGANGSVORAUSSETZUNGEN])

### 4. ANGABEN ZUM INHALT UND ZU DEN ERZIELTEN ERGEBNISSEN

#### 4.1 Studienform

[„Vollzeitstudium“ | „Teilzeitstudium“]

#### **4.2 Anforderungen des Studiengangs/Qualifikationsprofil des Absolventen/der Absolventin**

[STUDIENGANGSBESCHREIBUNG]

(optional: [„Zweifach“ | „2. Fach“]:

[BESCHREIBUNG DES ZWEITFACHES/2. FACHES])

#### **4.3 Einzelheiten zum Studiengang**

Siehe Leistungsübersicht über alle Kurse und Einzelnoten sowie Zeugnis über die Modulnoten inkl. Abschlussarbeit

#### **4.4 Notensystem und Hinweise zur Vergabe von Noten**

Siehe Punkt 8.6 des Diploma Supplements

#### **4.5 Gesamtnote**

[NOTE NUMERISCH] ([NOTE VERBAL])

(optional: ECTS-Note: [ECTS-NOTE])

### **5. ANGABEN ZUM STATUS DER QUALIFIKATION**

Der erfolgreiche Abschluss des Studiums berechtigt zu [ERÖFFNUNG DES ZUGANGS ZUR ERREICHUNG WEITERER QUALIFIKATIONSZIELE] (optional: „, [ZUGANG ZU REGLEMENTIERTEN BERUFEN]“).

### **6. INFORMATIONSQUELLEN FÜR ERGÄNZENDE ANGABEN**

Humboldt-Universität zu Berlin:

<http://www.hu-berlin.de>

[FAKULTÄT]:

[URL]

(optional: [FAKULTÄT 2]:

[URL])

### **7. ZERTIFIZIERUNG**

Dieses Diploma Supplement nimmt Bezug auf folgende Original-Dokumente:

Urkunde:

[DATUM]

Zeugnis:

[DATUM]

Datum der Zertifizierung: [DATUM]

Stempel

.....  
**Vorsitzende/r des Prüfungsausschusses**

## 8. INFORMATIONEN ZUM HOCHSCHULSYSTEM IN DEUTSCHLAND<sup>1</sup>

### 8.1 Die unterschiedlichen Hochschulen und ihr institutioneller Status

Die Hochschulausbildung wird in Deutschland von drei Arten von Hochschulen angeboten.<sup>2</sup>

- *Universitäten*, einschließlich verschiedener spezialisierter Institutionen, bieten das gesamte Spektrum akademischer Disziplinen an. Traditionell liegt der Schwerpunkt an deutschen Universitäten besonders auf der Grundlagenforschung, so dass das fortgeschrittene Studium vor allem theoretisch ausgerichtet und forschungsorientiert ist.

- *Fachhochschulen* konzentrieren ihre Studienangebote auf ingenieurwissenschaftliche und technische Fächer, wirtschaftswissenschaftliche Fächer, Sozialarbeit und Design. Der Auftrag von angewandter Forschung und Entwicklung impliziert einen klaren praxisorientierten Ansatz und eine berufsbezogene Ausrichtung des Studiums, was häufig integrierte und begleitete Praktika in Industrie, Unternehmen oder anderen einschlägigen Einrichtungen einschließt.

- *Kunst- und Musikhochschulen* bieten Studiengänge für künstlerische Tätigkeiten an, in Bildender Kunst, Schauspiel und Musik, in den Bereichen Regie, Produktion und Drehbuch für Theater, Film und andere Medien sowie in den Bereichen Design, Architektur, Medien und Kommunikation.

Hochschulen sind entweder staatliche oder staatlich anerkannte Institutionen. Sowohl in ihrem Handeln einschließlich der Planung von Studiengängen als auch in der Festsetzung und Zuerkennung von Studienabschlüssen unterliegen sie der Hochschulgesetzgebung.

### 8.2 Studiengänge und -abschlüsse

In allen drei Hochschultypen wurden die Studiengänge traditionell als integrierte „lange“ (einstufige) Studiengänge angeboten, die entweder zum Diplom oder zum Magister Artium führen oder mit einer Staatsprüfung abschließen.

Im Rahmen des Bologna-Prozesses wird das einstufige Studiensystem sukzessive durch ein zweistufiges ersetzt. Seit 1998 besteht die Möglichkeit, parallel zu oder anstelle von traditionellen Studiengängen gestufte Studiengänge (Bachelor und Master) anzubieten. Dies soll den Studierenden mehr Wahlmöglichkeiten und Flexibilität beim Planen und Verfolgen ihrer Lernziele bieten, sowie Studiengänge international kompatibler machen.

Die Abschlüsse des deutschen Hochschulsystems einschließlich ihrer Zuordnung zu den Qualifikationsstufen sowie die damit einhergehenden Qualifikationsziele und Kompetenzen der Absolventen sind im Qualifikationsrahmen für deutsche Hochschulabschlüsse<sup>3</sup> beschrieben.

Einzelheiten s. Abschnitte 8.4.1, 8.4.2 bzw. 8.4.3. Tab. 1 gibt eine zusammenfassende Übersicht.

### 8.3 Anerkennung/Akkreditierung von Studiengängen und Abschlüssen

Um die Qualität und die Vergleichbarkeit von Qualifikationen sicher zu stellen, müssen sich sowohl die Organisation und Struktur von Studiengängen als auch die grundsätzlichen Anforderungen an Studienabschlüsse an den Prinzipien und Regelungen der Ständigen Konferenz der Kultusminister der Länder (KMK) orientieren.<sup>4</sup> Seit 1999 existiert ein bundesweites Akkreditierungssystem für Studiengänge unter der Aufsicht des Akkreditierungsrates, nach dem alle neu eingeführten Studiengänge akkreditiert werden. Akkreditierte Studiengänge sind berechtigt, das Qualitätssiegel des Akkreditierungsrates zu führen.<sup>5</sup>

Tab. 1: Institutionen, Studiengänge und Abschlüsse im Deutschen Hochschulsystem

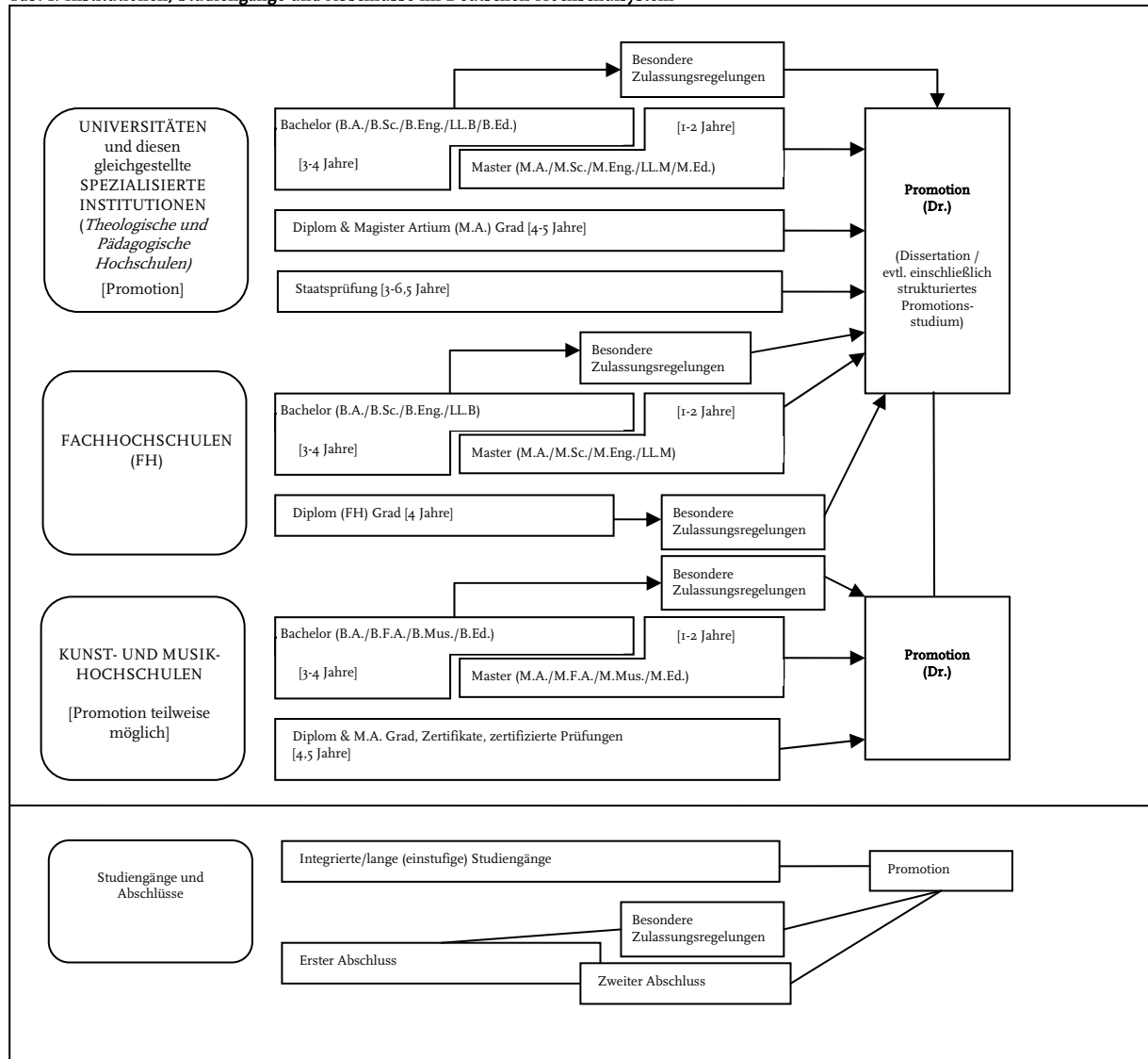

## 8.4 Organisation und Struktur der Studiengänge

Die folgenden Studiengänge können von allen drei Hochschultypen angeboten werden. Bachelor- und Masterstudiengänge können nacheinander, an unterschiedlichen Hochschulen, an unterschiedlichen Hochschultypen und mit Phasen der Erwerbstätigkeit zwischen der ersten und der zweiten Qualifikationsstufe studiert werden. Bei der Planung werden Module und das Europäische System zur Akkumulation und Transfer von Kreditpunkten (ECTS) verwendet, wobei einem Semester 30 Kreditpunkte entsprechen.

### 8.4.1 Bachelor

In Bachelorstudiengängen werden wissenschaftliche Grundlagen, Methodenkompetenz und berufsfeldbezogene Qualifikationen vermittelt. Der Bachelorabschluss wird nach 3 bis 4 Jahren vergeben. Zum Bachelorstudiengang gehört eine schriftliche Abschlussarbeit. Studiengänge, die mit dem Bachelor abgeschlossen werden, müssen gemäß dem Gesetz zur Errichtung einer Stiftung zur Akkreditierung von Studiengängen in Deutschland akkreditiert werden.<sup>5</sup> Studiengänge der ersten Qualifikationsstufe (Bachelor) schließen mit den Graden Bachelor of Arts (B.A.), Bachelor of Science (B.Sc.), Bachelor of Engineering (B.Eng.), Bachelor of Laws (LL.B.), Bachelor of Fine Arts (B.F.A.), Bachelor of Music (B.Mus.) oder Bachelor of Education (B.Ed.) ab.

### 8.4.2 Master

Der Master ist der zweite Studienabschluss nach weiteren 1 bis 2 Jahren. Masterstudiengänge können nach den Profiltypen „anwendungsorientiert“ und „forschungsorientiert“ differenziert werden. Die Hochschulen legen das Profil fest. Zum Masterstudiengang gehört eine schriftliche Abschlussarbeit. Studiengänge, die mit dem Master abgeschlossen werden, müssen gemäß dem Gesetz zur Errichtung einer Stiftung zur Akkreditierung von Studiengängen in Deutschland akkreditiert werden.<sup>7</sup> Studiengänge der zweiten Qualifikationsstufe (Master) schließen mit den Graden Master of Arts (M.A.), Master of Science (M.Sc.), Master of Engineering (M.Eng.), Master of Laws (LL.M.), Master of Fine Arts (M.F.A.), Master of Music (M.Mus.) oder Master of Education (M.Ed.) ab. Weiterbildende Masterstudiengänge können andere Bezeichnungen erhalten (z.B. MBA).

### 8.4.3 Integrierte „lange“ einstufige Studiengänge: Diplom, Magister Artium, Staatsprüfung

Ein integrierter Studiengang ist entweder mono-disziplinär (Diplomabschlüsse und die meisten Staatsprüfungen) oder besteht aus einer Kombination von entweder zwei Hauptfächern oder einem Haupt- und zwei Nebenfächern (Magister Artium). Das Vorstudium (1,5 bis 2 Jahre) dient der breiten Orientierung und dem Grundlagenwerb im jeweiligen Fach. Eine Zwischenprüfung (bzw. Vordiplom) ist Voraussetzung für die Zulassung zum Hauptstudium, d.h. zum fortgeschrittenen Studium und der Spezialisierung. Voraussetzung für den Abschluss sind die Vorlage einer schriftlichen Abschlussarbeit (Dauer bis zu 6 Monaten) und umfangreiche schriftliche und mündliche Abschlussprüfungen. Ähnliche Regelungen gelten für die Staatsprüfung. Die erworbene Qualifikation entspricht dem Master.

- Die Regelstudienzeit an *Universitäten* beträgt bei integrierten Studiengängen 4 bis 5 Jahre (Diplom, Magister Artium) oder 3 bis 6,5 Jahre (Staatsprüfung). Mit dem Diplom werden ingenieur-, natur- und wirtschaftswissenschaftliche Studiengänge abgeschlossen. In den Geisteswissenschaften ist der entsprechende Abschluss in der Regel der Magister Artium (M.A.). In den Sozialwissenschaften variiert die Praxis je nach Tradition der jeweiligen Hochschule. Juristische, medizinische und pharmazeutische Studiengänge schließen mit der Staatsprüfung ab. Dies gilt in einigen Ländern auch für Lehramtsstudiengänge. Die drei Qualifikationen (Diplom, Magister Artium und Staatsprüfung) sind akademisch gleichwertig. Sie bilden die formale Voraussetzung zur Promotion. Weitere Zulassungsvoraussetzungen können von der Hochschule festgelegt werden, s. Abschnitt 8.5.

- Die Regelstudienzeit an *Fachhochschulen* (FH) beträgt bei integrierten Studiengängen 4 Jahre und schließt mit dem Diplom (FH) ab. Fachhochschulen haben kein Promotionsrecht; qualifizierte Absolventen können sich für die Zulassung zur Promotion an promotionsberechtigten Hochschulen bewerben, s. Abschnitt 8.5.

- Das Studium an *Kunst- und Musikhochschulen* ist in seiner Organisation und Struktur abhängig vom jeweiligen Fachgebiet und der individuellen Zielsetzung. Neben dem Diplom- bzw. Magisterabschluss gibt es bei integrierten Studiengängen Zertifikate und zertifizierte Abschlussprüfungen für spezielle Bereiche und berufliche Zwecke.

## 8.5 Promotion

Universitäten sowie gleichgestellte Hochschulen und einige Kunst- und Musikhochschulen sind promotionsberechtigt. Formale Voraussetzung für die Zulassung zur Promotion ist ein qualifizierter Masterabschluss (Fachhochschulen und Universitäten), ein Magisterabschluss, ein Diplom, eine Staatsprüfung oder ein äquivalenter ausländischer Abschluss. Besonders qualifizierte Inhaber eines Bachelorgrades oder eines Diplom (FH) können ohne einen weiteren Studienabschluss im Wege eines Eignungsfeststellungsverfahrens zur Promotion zugelassen werden. Die Universitäten bzw. promotionsberechtigten Hochschulen regeln sowohl die Zulassung zur Promotion als auch die Art der Eignungsprüfung. Voraussetzung für die Zulassung ist außerdem, dass das Promotionsprojekt von einem Hochschullehrer als Betreuer angenommen wird.

### 8.6 Benotungsskala

Die deutsche Benotungsskala umfasst üblicherweise 5 Grade (mit zahlenmäßigen Entsprechungen; es können auch Zwischennoten vergeben werden): „Sehr gut“ (1), „Gut“ (2), „Befriedigend“ (3), „Ausreichend“ (4), „Nicht ausreichend“ (5). Zum Bestehen ist mindestens die Note „Ausreichend“ (4) notwendig. Die Bezeichnung für die Noten kann in Einzelfällen und für den Doktorgrad abweichen. Außerdem verwenden Hochschulen zum Teil eine ECTS-Benotungsskala.

### 8.7 Hochschulzugang

Die Allgemeine Hochschulreife (Abitur) nach 12 bis 13 Schuljahren ermöglicht den Zugang zu allen Studiengängen. Die Fachgebundene Hochschulreife ermöglicht den Zugang zu bestimmten Fächern. Das Studium an Fachhochschulen ist auch mit der Fachhochschulreife möglich, die in der Regel nach 12 Schuljahren erworben wird. Der Zugang zu Kunst- und Musikhochschulen kann auf der Grundlage von anderen bzw. zusätzlichen Voraussetzungen zum Nachweis einer besonderen Eignung erfolgen. Die Hochschulen können in bestimmten Fällen zusätzliche spezifische Zulassungsverfahren durchführen.

### 8.8 Informationsquellen in der Bundesrepublik

- Kultusministerkonferenz (KMK) (Ständige Konferenz der Kultusminister der Länder in der Bundesrepublik Deutschland); Lennestr. 6, D-53113 Bonn; Fax: +49(0)228/501-229; Tel.: +49(0)228/501-0  
- Zentralstelle für ausländisches Bildungswesen (ZaB) als deutsche NARIC; www.kmk.org; E-Mail: zab@kmk.org  
- „Dokumentations- und Bildungsinformationsdienst“ als deutscher Partner im EURYDICE-Netz, für Informationen zum Bildungswesen in Deutschland (<http://www.kmk.org/dokumentation/zusammenarbeit-auf-europaeischer-ebene-im-eurydice-informationsnetz.html>); E-Mail: eurydice@kmk.org  
- Hochschulrektorenkonferenz (HRK); Ahrstr. 39, D-53175 Bonn; Fax: +49(0)228/887-110; Tel.: +49(0)228/887-0; www.hrk.de; E-Mail: post@hrk.de  
- „Hochschulkompass“ der Hochschulrektorenkonferenz, enthält umfassende Informationen zu Hochschulen, Studiengängen etc. (<http://www.hochschulkompass.de>)

<sup>1</sup> Die Information berücksichtigt nur die Aspekte, die direkt das Diploma Supplement betreffen. Informationsstand 01.07.2010.

<sup>2</sup> Berufsakademien sind keine Hochschulen, es gibt sie nur in einigen Bundesländern. Sie bieten Studiengänge in enger Zusammenarbeit mit privaten Unternehmen an. Studierende erhalten einen offiziellen Abschluss und machen eine Ausbildung im Betrieb. Manche Berufsakademien bieten Bachelorstudiengänge an, deren Abschlüsse einem Bachelorgrad einer Hochschule gleichgestellt werden können, wenn sie von einer deutschen Akkreditierungsagentur akkreditiert sind.

<sup>3</sup> Qualifikationsrahmen für deutsche Hochschulabschlüsse (Beschluss der Kultusministerkonferenz vom 21.04.2005).

<sup>4</sup> Ländergemeinsame Strukturvorgaben für die Akkreditierung von Bachelor- und Masterstudiengängen (Beschluss der Kultusministerkonferenz vom 10.10.2003 i.d.F. vom 04.02.2010).

<sup>5</sup> „Gesetz zur Errichtung einer Stiftung ‚Stiftung zur Akkreditierung von Studiengängen in Deutschland‘“, in Kraft getreten am 26.02.2005, GV. NRW. 2005, Nr. 5, S. 45, in Verbindung mit der Vereinbarung der Länder zur Stiftung „Stiftung: Akkreditierung von Studiengängen in Deutschland“ (Beschluss der Kultusministerkonferenz vom 16.12.2004).

<sup>6</sup> Siehe Fußnote Nr. 5.

<sup>7</sup> Siehe Fußnote Nr. 5.

HUMBOLDT-UNIVERSITÄT ZU BERLIN



## DIPLOMA SUPPLEMENT

This Diploma Supplement is based on the model developed by the European Commission, the Council of Europe and the UNESCO/CEPES. It provides the data required for the international transparency and fair academic and professional recognition of qualifications (certificates, academic transcripts, degrees, etc.) and describes nature, level, context, content and status of the studies that were successfully completed by the individual named on the original certificate.

### 1. HOLDER OF THE QUALIFICATION

#### 1.1 Family Name, First Name

[SURNAME], [NAME]

#### 1.2 Date, Place of Birth

[Date of Birth], [Place of Birth]

### 2. QUALIFICATION

#### 2.1 Type of Qualification

[DEGREE ACC. TO EXAMINATION REGULATIONS]

#### 2.2 Main Field of Study

[MAJOR FIELD OF STUDY]

#### 2.3 Institution Awarding the Qualification

Humboldt-Universität zu Berlin, [FACULTY] (optional: „, [DEPARTMENT]“)

Unter den Linden 6, 10099 Berlin

#### 2.4 Institution Administering Studies

vgl. Punkt 2.3

(optional: [FACULTY 2] (optional: „, [DEPARTMENT]“))

#### 2.5 Languages of Instructions and Examinations

[LANGUAGE(S)]

### 3. LEVEL OF THE QUALIFICATION

#### 3.1 Level

[„First“ | „Second“] university degree, including thesis

#### 3.2 Official Length of Programme

[LENGTH OF PROGRAMME]

#### 3.3 Access Requirements

[HIGHER EDUCATION ENTRANCE QUALIFICATION] (optional: „, [GENERAL (optional: AND SPECIALISED) ENTRANCE REQUIREMENTS])

### 4. CONTENT AND RESULTS ACHIEVED

#### 4.1 Mode of Study

[„Full-time“ | „Part-time“]

#### 4.2 Programme Requirements/Qualification Profile of the Graduate

[DESCRIPTION OF PROGRAMME]

(optional: „Minor Field of Study“:

[DESCRIPTION OF MINOR FIELD OF STUDY])

#### 4.3 Programme Details

See Transcript of Records (Leistungsübersicht) for a list of courses and grades as well as Academic Transcript (Zeugnis) for module grades including thesis.

#### 4.4 Grading scheme

See section 8.6 of Diploma Supplement

#### 4.5 Overall Evaluation (in original language)

[GRADE NUMERAL] ([GRADE VERBAL])

(optional: ECTS Grade: [ECTS-GRADE])

### 5. RIGHTS AND PRIVILEGES OF THE QUALIFICATION

The qualification enables the holder to [ACCESS TO FURTHER QUALIFICATIONS] (optional: “[ACCESS TO REGULATED PROFESSIONS]”).

### 6. ADDITIONAL INFORMATION

Humboldt-Universität zu Berlin:

<http://www.hu-berlin.de>

[FACULTY]:

[URL]

(optional: [FACULTY 2])

[URL])

### 7. CERTIFICATION

This Diploma Supplement refers to the following original documents:

Certificate: [DATE]

Academic Transcript: [DATE]

Certification Date: [DATE]

(Stamp)

(signed)

.....  
Chair of Examination Board

Certified:

## 8. INFORMATION ON THE GERMAN HIGHER EDUCATION SYSTEM<sup>1</sup>

### 8.1 Types of Institutions and Institutional Status

Higher education (HE) studies in Germany are offered at three types of Higher Education Institutions (HEI).<sup>2</sup>

- *Universitäten* (Universities) including various specialized institutions, offer the whole range of academic disciplines. In the German tradition, universities focus in particular on basic research so that advanced stages of study have mainly theoretical orientation and research-oriented components.

- *Fachhochschulen* (Universities of Applied Sciences) concentrate their study programmes in engineering and other technical disciplines, business-related studies, social work, and design areas. The common mission of applied research and development implies a distinct application-oriented focus and professional character of studies, which include integrated and supervised work assignments in industry, enterprises or other relevant institutions.

- *Kunst- und Musikhochschulen* (Universities of Art/Music) offer studies for artistic careers in fine arts, performing arts and music; in such fields as directing, production, writing in theatre, film, and other media; and in a variety of design areas, architecture, media and communication.

Higher Education Institutions are either state or state-recognized institutions. In their operations, including the organization of studies and the designation and award of degrees, they are both subject to higher education legislation.

### 8.2 Types of Programmes and Degrees Awarded

Studies in all three types of institutions have traditionally been offered in integrated "long" (one-tier) programmes leading to *Diplom-* or *Magister Artium* degrees or completed by a *Staatsprüfung* (State Examination).

Within the framework of the Bologna-Process one-tier study programmes are successively being replaced by a two-tier study system. Since 1998, a scheme of first- and second-level degree programmes (Bachelor and Master) was introduced to be offered parallel to or instead of integrated "long" programmes. These programmes are designed to provide enlarged variety and flexibility to students in planning and pursuing educational objectives, they also enhance international compatibility of studies.

The German Qualification Framework for Higher Education Degrees<sup>3</sup> describes the degrees of the German Higher Education System. It contains the classification of the qualification levels as well as the resulting qualifications and competencies of the graduates.

For details cf. Sec. 8.4.1, 8.4.2, and 8.4.3 respectively. Table 1 provides a synoptic summary.

### 8.3 Approval/Accreditation of Programmes and Degrees

To ensure quality and comparability of qualifications, the organization of studies and general degree requirements have to conform to principles and regulations established by the Standing Conference of the Ministers of Education and Cultural Affairs of the *Länder* in the Federal Republic of Germany (KMK).<sup>4</sup> In 1999, a system of accreditation for programmes of study has become operational under the control of an Accreditation Council at national level. All new programmes have to be accredited under this scheme; after a successful accreditation they receive the quality-label of the Accreditation Council.<sup>5</sup>

Table 1: Institutions, Programmes and Degrees in German Higher Education

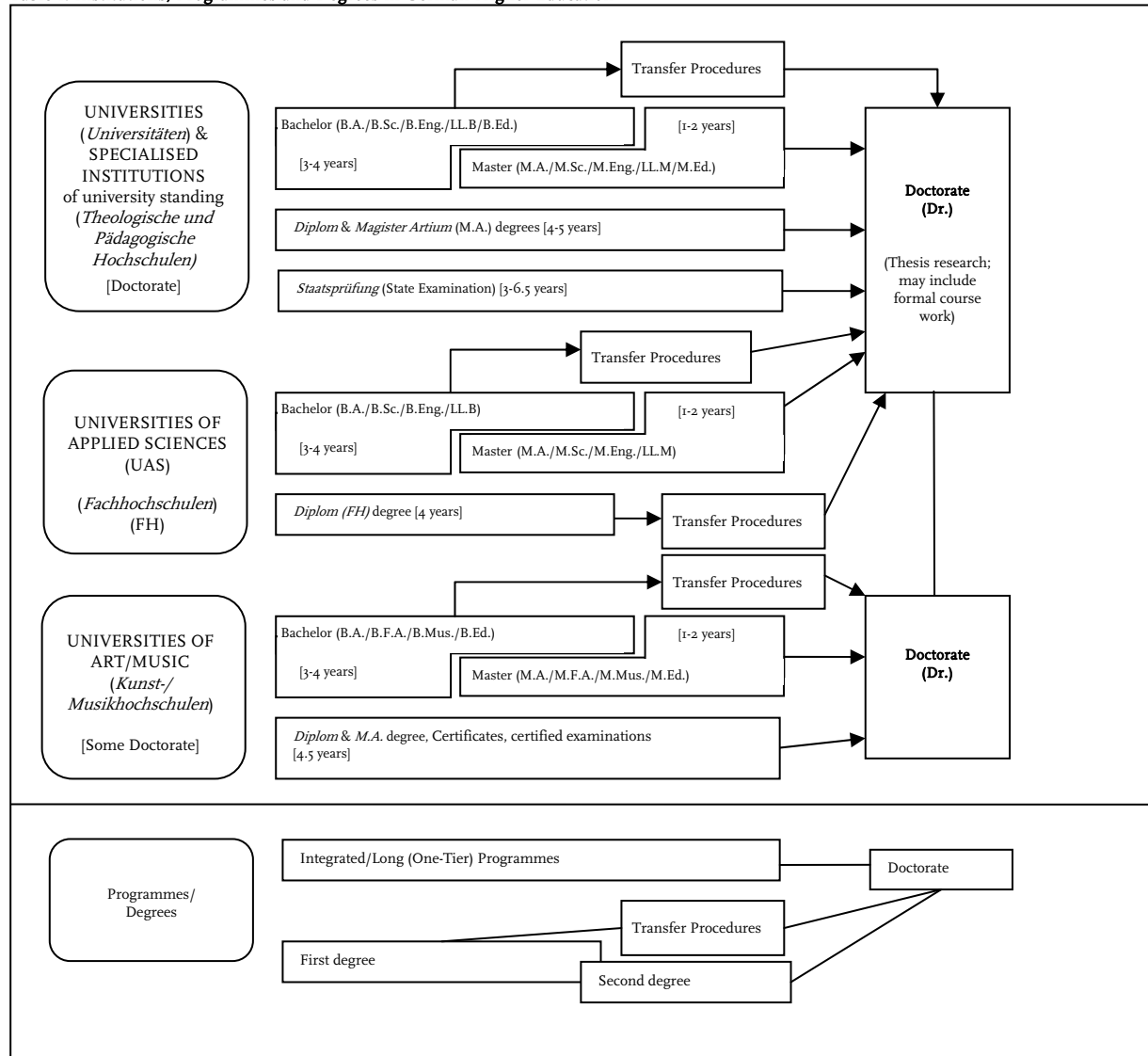

## 8.4 Organization and Structure of Studies

The following programmes apply to all three types of institutions. Bachelor's and Master's study courses may be studied consecutively, at various higher education institutions, at different types of higher education institutions and with phases of professional work between the first and the second qualification. The organization of the study programmes makes use of modular components and of the European Credit Transfer and Accumulation System (ECTS) with 30 credits corresponding to one semester.

### 8.4.1 Bachelor

Bachelor degree study programmes lay the academic foundations, provide methodological skills and lead to qualifications related to the professional field. The Bachelor degree is awarded after 3 to 4 years.

The Bachelor degree programme includes a thesis requirement. Study courses leading to the Bachelor degree must be accredited according to the Law establishing a Foundation for the Accreditation of Study Programmes in Germany.<sup>6</sup>

First degree programmes (Bachelor) lead to Bachelor of Arts (B.A.), Bachelor of Science (B.Sc.), Bachelor of Engineering (B.Eng.), Bachelor of Laws (LL.B.), Bachelor of Fine Arts (B.F.A.), Bachelor of Music (B.Mus.) or Bachelor of Education (B.Ed.).

### 8.4.2 Master

Master is the second degree after another 1 to 2 years. Master study programmes may be differentiated by the profile types "practice-oriented" and "research-oriented". Higher Education Institutions define the profile.

The Master degree study programme includes a thesis requirement. Study programmes leading to the Master degree must be accredited according to the Law establishing a Foundation for the Accreditation of Study Programmes in Germany.<sup>7</sup>

Second degree programmes (Master) lead to Master of Arts (M.A.), Master of Science (M.Sc.), Master of Engineering (M.Eng.), Master of Laws (LL.M.), Master of Fine Arts (M.F.A.), Master of Music (M.Mus.) or Master of Education (M.Ed.). Master study programmes, which are designed for continuing education, may carry other designations (e.g. MBA).

### 8.4.3 Integrated "Long" Programmes (One-Tier):

#### *Diplom degrees, Magister Artium, Staatsprüfung*

An integrated study programme is either mono-disciplinary (*Diplom* degrees, most programmes completed by a *Staatsprüfung*) or comprises a combination of either two major or one major and two minor fields (*Magister Artium*). The first stage (1.5 to 2 years) focuses on broad orientations and foundations of the field(s) of study. An Intermediate Examination (*Diplom-Vorprüfung* for *Diplom* degrees; *Zwischenprüfung* or credit requirements for the *Magister Artium*) is prerequisite to enter the second stage of advanced studies and specializations. Degree requirements include submission of a thesis (up to 6 months duration) and comprehensive final written and oral examinations. Similar regulations apply to studies leading to a *Staatsprüfung*. The level of qualification is equivalent to the Master level.

- Integrated studies at *Universitäten (U)* last 4 to 5 years (*Diplom* degree, *Magister Artium*) or 3 to 6.5 years (*Staatsprüfung*). The *Diplom* degree is awarded in engineering disciplines, the natural sciences as well as economics and business. In the humanities, the corresponding degree is usually the *Magister Artium* (M.A.). In the social sciences, the practice varies as a matter of institutional traditions. Studies preparing for the legal, medical and pharmaceutical professions are completed by a *Staatsprüfung*. This applies also to studies preparing for teaching professions of some *Länder*.

The three qualifications (*Diplom*, *Magister Artium* and *Staatsprüfung*) are academically equivalent. They qualify to apply for admission to doctoral studies. Further prerequisites for admission may be defined by the Higher Education Institution, cf. Sec. 8.5.

- Integrated studies at *Fachhochschulen (FH)*/Universities of Applied Sciences (UAS) last 4 years and lead to a *Diplom (FH)* degree. While the *FH/UAS* are non-doctorate granting institutions, qualified graduates may apply for admission to doctoral studies at doctorate-granting institutions, cf. Sec. 8.5.

- Studies at *Kunst- und Musikhochschulen* (Universities of Art/Music etc.) are more diverse in their organization, depending on the field and individual objectives. In addition to *Diplom/Magister* degrees, the integrated study programme awards include Certificates and certified examinations for specialized areas and professional purposes.

## 8.5 Doctorate

Universities as well as specialized institutions of university standing and some Universities of Art/Music are doctorate-granting institutions. Formal prerequisite for admission to doctoral work is a qualified Master (UAS and U), a *Magister* degree, a *Diplom*, a *Staatsprüfung*, or a foreign equivalent. Particularly qualified holders of a Bachelor or a *Diplom (FH)* degree may also be admitted to doctoral studies without acquisition of a further degree by means of a procedure to determine their aptitude. The universities respectively the doctorate-granting institutions regulate entry to a doctorate as well as the structure of the procedure to determine aptitude. Admission further requires the acceptance of the Dissertation research project by a professor as a supervisor.

## 8.6 Grading Scheme

The grading scheme in Germany usually comprises five levels (with numerical equivalents; intermediate grades may be given): "*Sehr Gut*" (1) = Very Good; "*Gut*" (2) = Good; "*Befriedigend*" (3) = Satisfactory; "*Ausreichend*" (4) = Sufficient; "*Nicht ausreichend*" (5) = Non-Sufficient/Fail. The minimum passing grade is "*Ausreichend*" (4). Verbal designations of grades may vary in some cases and for doctoral degrees. In addition institutions partly already use an ECTS grading scheme.

## 8.7 Access to Higher Education

The General Higher Education Entrance Qualification (*Allgemeine Hochschulreife, Abitur*) after 12 to 13 years of schooling allows for admission to all higher educational studies. Specialized variants (*Fachgebundene Hochschulreife*) allow for admission to particular disciplines. Access to *Fachhochschulen* (UAS) is also possible with a *Fachhochschulreife*, which can usually be acquired after 12 years of schooling. Admission to Universities of Art/Music may be based on other or require additional evidence demonstrating individual aptitude. Higher Education Institutions may in certain cases apply additional admission procedures.

## 8.8 National Sources of Information

- *Kultusministerkonferenz (KMK)* [Standing Conference of the Ministers of Education and Cultural Affairs of the *Länder* in the Federal Republic of Germany]; Lennéstrasse 6, D-53113 Bonn; Fax: +49[0]228/501-229; Phone: +49[0]228/501-0
- Central Office for Foreign Education (ZaB) as German NARIC; www.kmk.org; E-Mail: zab@kmk.org
- "Documentation and Educational Information Service" as German EURYDICE-Unit, providing the national dossier on the education system (<http://www.kmk.org/dokumentation/zusammenarbeit-auf-europaeischer-ebene-im-eurydice-informationsnetz.html>); E-Mail: eurydice@kmk.org
- *Hochschulrektorenkonferenz (HRK)* [German Rectors' Conference]; Ahrstr. 39, D-53175 Bonn; Fax: +49[0]228/887-110; Phone: +49[0]228/887-0; www.hrk.de; E-Mail: post@hrk.de
- "Higher Education Compass" of the German Rectors' Conference features comprehensive information on institutions, programmes of study, etc. (<http://www.higher-education-compass.de>)

<sup>1</sup> The information covers only aspects directly relevant to purposes of the Diploma Supplement. All information as of 01.07.2010.

<sup>2</sup> *Berufsakademien* are not considered as Higher Education Institutions, they only exist in some of the *Länder*. They offer educational programmes in close cooperation with private companies. Students receive a formal degree and carry out an apprenticeship at the company. Some *Berufsakademien* offer Bachelor courses which are recognized as an academic degree if they are accredited by a German accreditation agency.

<sup>3</sup> German Qualification Framework for Higher Education Degrees (Resolution of the Standing Conference of the Ministers of Education and Cultural Affairs of the *Länder* in the Federal Republic of Germany of 21.04.2005).

<sup>4</sup> Common structural guidelines of the *Länder* for the accreditation of Bachelor's and Master's study courses (Resolution of the Standing Conference of the Ministers of Education and Cultural Affairs of the *Länder* in the Federal Republic of Germany of 10.10.2003, as amended on 04.02.2010).

<sup>5</sup> "Law establishing a Foundation 'Foundation for the Accreditation of Study Programmes in Germany'", entered into force as from 26.02.2005, GV. NRW. 2005, No. 5, p. 45 in connection with the Declaration of the *Länder* to the Foundation "Foundation: Foundation for the Accreditation of Study Programmes in Germany" (Resolution of the Standing Conference of the Ministers of Education and Cultural Affairs of the *Länder* in the Federal Republic of Germany of 16.12.2004).

<sup>6</sup> See note No. 5.

<sup>7</sup> See note No. 5.



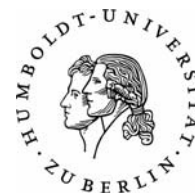

[FAKULTÄT]  
(optional: [INSTITUT])

**Leistungsübersicht**

[ANREDE] [VORNAME] [NACHNAME]

geboren am [DATUM] in [ORT]

Abschluss: [ABSCHLUSS GEM. PRÜFUNGSORDNUNG]

Matrikelnummer [MATRIKELNUMMER]

Studienfach (optional: „Kernfach“ | „1. Fach“): [STUDIENFACH]  
(optional: „Zweitfach“ | „2. Fach“): [STUDIENFACH]

Bezeichnung	LP	Ergebnis	Datum
<b>(optional: „Kernfach“   „1. Fach“) [STUDIENFACH]</b>			
[MODULTITEL I]			
[LV-ART] [LV-TITEL I] .....	[LP]		[DATUM]
...			
[LV-ART] [LV-TITEL N] .....	[LP]		[DATUM]
MP [TITEL MODULABSCHLUSSPRÜFUNG I] .....	[LP]	[NOTE]	[DATUM]
		Ergebnis: [NOTE]	
		Leistungspunkte: [LP]	
...			
[MODULTITEL N]			
[LV-ART] [LV-TITEL I] .....	[LP]		[DATUM]
...			
[LV-ART] [LV-TITEL N] .....	[LP]		[DATUM]
MP [TITEL MODULABSCHLUSSPRÜFUNG I] .....	[LP]	[NOTE]	[DATUM]
		Ergebnis: [NOTE]	
		Leistungspunkte: [LP]	
(optional: <b>„Zweitfach“   „2. Fach“) [STUDIENFACH]</b>			
[MODULTITEL I]			
[LV-ART] [LV-TITEL I] .....	[LP]		[DATUM]
...			
[LV-ART] [LV-TITEL N] .....	[LP]		[DATUM]
MP [TITEL MODULABSCHLUSSPRÜFUNG I] .....	[LP]	[NOTE]	[DATUM]
		Ergebnis: [NOTE]	
		Leistungspunkte: [LP]	
...			

Bezeichnung	LP	Ergebnis	Datum
[MODULTITEL N]			
[LV-ART] [LV-TITEL I] .....	[LP]		[DATUM]
...			
[LV-ART] [LV-TITEL N] .....	[LP]		[DATUM]
MP [TITEL MODULABSCHLUSSPRÜFUNG I] .....	[LP]	[NOTE]	[DATUM]
		Ergebnis: [NOTE]	
		Leistungspunkte: [LP]	)

(optional:

### Berufswissenschaften

[MODULTITEL I]			
[LV-ART] [LV-TITEL I] .....	[LP]		[DATUM]
...			
[LV-ART] [LV-TITEL N] .....	[LP]		[DATUM]
MP [TITEL MODULABSCHLUSSPRÜFUNG I] .....	[LP]	[NOTE]	[DATUM]
		Ergebnis: [NOTE]	
		Leistungspunkte: [LP]	)

...

[MODULTITEL N]			
[LV-ART] [LV-TITEL I] .....	[LP]		[DATUM]
...			
[LV-ART] [LV-TITEL N] .....	[LP]		[DATUM]
MP [TITEL MODULABSCHLUSSPRÜFUNG I] .....	[LP]	[NOTE]	[DATUM]
		Ergebnis: [NOTE]	
		Leistungspunkte: [LP]	)

### Abschlussarbeit

[TITEL DER ABSCHLUSSARBEIT] .....	[LP]	[NOTE]	[DATUM]
-----------------------------------	------	--------	---------

(optional:

### Sonstige Prüfungen und Studienleistungen

[MODULTITEL I]			
[LV-ART] [LV-TITEL I] .....	[LP]		[DATUM]
...			
[LV-ART] [LV-TITEL N] .....	[LP]		[DATUM]
MP [TITEL MODULABSCHLUSSPRÜFUNG I] .....	[LP]	[NOTE]	[DATUM]
		Ergebnis: [NOTE]	
		Leistungspunkte: [LP]	)

...

[MODULTITEL N]			
[LV-ART] [LV-TITEL I] .....	[LP]		[DATUM]
...			
[LV-ART] [LV-TITEL N] .....	[LP]		[DATUM]
MP [TITEL MODULABSCHLUSSPRÜFUNG I] .....	[LP]	[NOTE]	[DATUM]
		Ergebnis: [NOTE]	
		Leistungspunkte: [LP]	)

	Bereits erworbene Leistungspunkte:	Noch zu erbringende Leistungspunkte:	Note:	vorläufige Note:
(optional: [„Kernfach“   „1. Fach“) [STUDIENFACH]	[LP]	[LP]	[NOTE]	[NOTE]
(optional: [„Zweitfach“   „2. Fach“) [STUDIENFACH]	[LP]	[LP]	[NOTE]	[NOTE]
(optional: <b>Berufswissenschaften</b> )	[LP]	[LP]	[NOTE]	[NOTE]
<b>Gesamt:</b>	[LP]	[LP]	[NOTE]	[NOTE]

[„Vorläufig“ | „Insgesamt“] erreichte Leistungspunkte (einschließlich der Punkte aus noch nicht abgeschlossenen Modulen): [LP]

Der Abschluss [ABSCHLUSS GEM, PRÜFUNGSORDNUNG] wurde [„noch nicht erreicht“ | „erreicht“].

Berlin, [AUSSTELLUNGSDATUM]

.....  
Prüfungsbüro

Stempel

BE	bestanden	LP	Leistungspunkte
NB	nicht bestanden (Anzahl der Versuche)	*	anerkannte Leistung
EN	endgültig nicht bestanden	BW	Berufswissenschaften
AN	angemeldet		
AB	abgegeben		
PV	Modul noch nicht abgeschlossen		

Abkürzungen: LV – Lehrveranstaltung; MP – Modulabschlussprüfung; SE – Seminar; SK – Sprachkurs; ST – Studienprojekt; VL – Vorlesung  
 Noten: 1,0/1,3 = sehr gut; 1,7/2,0/2,3 = gut; 2,7/3,0/3,3 = befriedigend; 3,7/4,0 = ausreichend; 5,0 = nicht ausreichend



[FACULTY]  
 (optional: [DEPARTMENT])

**Transcript of Records**

[TITLE] [NAME] [SURNAME]

born on [DATE OF BIRTH] in [PLACE OF BIRTH]

Degree: [DEGREE ACC. TO EXAMINATION REGULATIONS]

Student No. [STUDENT No.]

[„Field of Study“ | „Major Field of Study“]: [(MAJOR )FIELD OF STUDY]  
 (optional: „Minor Field of Study“: [MINOR FIELD OF STUDY])

Title	CP	Result	Date
<b>(optional: „Major Field of Study“) [(MAJOR )FIELD OF STUDY]</b>			
[MODULE TITLE I]			
[COURSE TYPE] [COURSE TITLE I] .....	[CP]		[DATE]
...			
[COURSE TYPE] [COURSE TITLE N] .....	[CP]		[DATE]
MP [TITLE OF MODULE EXAMINATION I] .....	[CP]	[GRADE]	[DATE]
	Result:	[GRADE]	
	Credit points:	[CP]	
...			
[MODULE TITLE N]			
[COURSE TYPE] [COURSE TITLE I] .....	[CP]		[DATE]
...			
[COURSE TYPE] [COURSE TITLE N] .....	[CP]		[DATE]
MP [TITLE OF MODULE EXAMINATION N] .....	[CP]	[GRADE]	[DATE]
	Result:	[GRADE]	
	Credit points:	[CP]	

(optional:

<b>Minor Field of Study [Minor Field of Study]</b>			
[MODULE TITLE I]			
[COURSE TYPE] [COURSE TITLE I] .....	[CP]		[DATE]
...			
[COURSE TYPE] [COURSE TITLE N] .....	[CP]		[DATE]
MP [TITLE OF MODULE EXAMINATION I] .....	[CP]	[GRADE]	[DATE]
	Result:	[GRADE]	
	Credit points:	[CP]	
...			

Title	CP	Result	Date
[MODULE TITLE N]			
[COURSE TYPE] [COURSE TITLE I] .....	[CP]		[DATE]
...			
[COURSE TYPE] [COURSE TITLE N] .....	[CP]		[DATE]
MP [TITLE OF MODULE EXAMINATION N] .....	[CP]	[GRADE]	[DATE]
		Result: [GRADE]	
		Credit points: [CP]	)

(optional:

### Professional Studies

[MODULE TITLE I]			
[COURSE TYPE] [COURSE TITLE I] .....	[CP]		[DATE]
...			
[COURSE TYPE] [COURSE TITLE N] .....	[CP]		[DATE]
MP [TITLE OF MODULE EXAMINATION I] .....	[CP]	[GRADE]	[DATE]
		Result: [GRADE]	
		Credit points: [CP]	)

...

[MODULE TITLE N]			
[COURSE TYPE] [COURSE TITLE I] .....	[CP]		[DATE]
...			
[COURSE TYPE] [COURSE TITLE N] .....	[CP]		[DATE]
MP [TITLE OF MODULE EXAMINATION N] .....	[CP]	[GRADE]	[DATE]
		Result: [GRADE]	
		Credit points: [CP]	)

### Thesis

[TITLE OF THESIS] .....	[CP]	[GRADE]	[DATE]
-------------------------	------	---------	--------

(optional:

### Other Examinations and Courses

[MODULE TITLE I]			
[COURSE TYPE] [COURSE TITLE I] .....	[CP]		[DATE]
...			
[COURSE TYPE] [COURSE TITLE N] .....	[CP]		[DATE]
MP [TITLE OF MODULE EXAMINATION I] .....	[CP]	[GRADE]	[DATE]
		Result: [GRADE]	
		Credit points: [CP]	)

...

[MODULE TITLE N]			
[COURSE TYPE] [COURSE TITLE I] .....	[CP]		[DATE]
...			
[COURSE TYPE] [COURSE TITLE N] .....	[CP]		[DATE]
MP [TITLE OF MODULE EXAMINATION N] .....	[CP]	[GRADE]	[DATE]
		Result: [GRADE]	
		Credit points: [CP]	)

Title	CP	Result	Date
-------	----	--------	------

	Credit points obtained:	Credit points to be obtained:	Grade:	Preliminary Grade:
(optional: <b>Major Field of Study</b> ) [(MAJOR) FIELD OF STUDY]	[CP]	[CP]	[GRADE]	[GRADE]
(optional: <b>Minor Field of Study</b> ) [MINOR FIELD OF STUDY]	[CP]	[CP]	[GRADE]	[GRADE]
(optional: <b>Professional Studies</b> )	[CP]	[CP]	[GRADE]	[GRADE]
<b>Total:</b>	[CP]	[CP]	[GRADE]	[GRADE]

(optional: Number of credit points obtained (including credit points of incomplete modules): [CP])

The [DEGREE ACC. TO EXAMINATION REGULATIONS] degree has [„been“ | „not yet been“] completed.

Berlin, [DATE OF CERTIFICATION]

.....  
Examination Office

Stamp

BE	pass	CP	credit points
NB	fail (number of attempts)	*	course/examination/module recognised
EN	ultimately failed		
AN	registered exams		
AB	submitted		
PV	incomplete module		

Abbreviations: [COURSE TYPE 1] – [FULL COURSE TYPE NAME 1]; . . . [COURSE TYPE N] – [FULL COURSE TYPE NAME N]  
Grades: 1.0–1.5 = very good; 1.6–2.5 = good; 2.6–3.5 = satisfactory; 3.6–4.0 = sufficient; 4.1–5.0 = non-sufficient/fail

HU

PSE Dir/ Gf

Tel. Gf: -70803

Verteiler: PSE-Mitglieder

04.02.2013

**Beschlussvorlage für den Institutsrat am 5.2.2013 (Tischvorlage)**

**Stellungnahme zur ZSP-HU**

Anlass:

Am 12.2.2013 soll die ZSP-HU in letzter Lesung im AS behandelt werden.

Herr Münch bittet den IR der PSE im Vorfeld des AS kurzfristig um eine Stellungnahme zu den Satzungsbestimmungen in Bezug auf den Zugang zum Lehramtsstudium und die allgemeinen Anlagen zu den Zugangsvoraussetzung des Master of Education.

Konkret sind dies:

- § 11 (5),
- § 20 und
- § 39

sowie die Anlagen

- 1.3.1 bis
- 1.3.4

Petitum:

Der Institutsrat der PSE stimmt den Neufassungen der Satzungsbestimmungen zu.

# Strukturmodell Praxissemester GYM-ISS + Vergleich KMK und Tischvorlage

FW = 175 LP+10 LP Bachelorarbeit	+ 185 LP	+ 185 LP
FD und schulpraktische Studien = (zwei Varianten! Noch zu entscheiden)	+ A60 LP/B58 LP	+60
EWI (zwei Varianten! Ist noch zu entscheiden)	+A27 LP/B29 LP	+30
Wahl = 5 LP (FW oder FD oder EWI)	+5	0
Inklusion = 12 LP (integriert)	0	0
Sprachbildung BA = 5 LP-Modul und Master 5 LP als Querschnitt (1+1 in FD und 3 LP LFP)	+ 8 LP	+10 LP
Masterarbeit = 15 LP (FW oder FD oder EWI)	+ 15 LP	+15 LP
Masterarbeit und Wahl sind in die Anteilsberechnung nicht einbezogen. Grundlage bleiben 280 LP	= 300 LP	= 300 LP
<b>KMK =1/3 Bildungswissenschaften = 95 LP = 34%</b>		
<b>KMK = 2/3 Fachwissenschaft = 185 LP = 66%</b>		

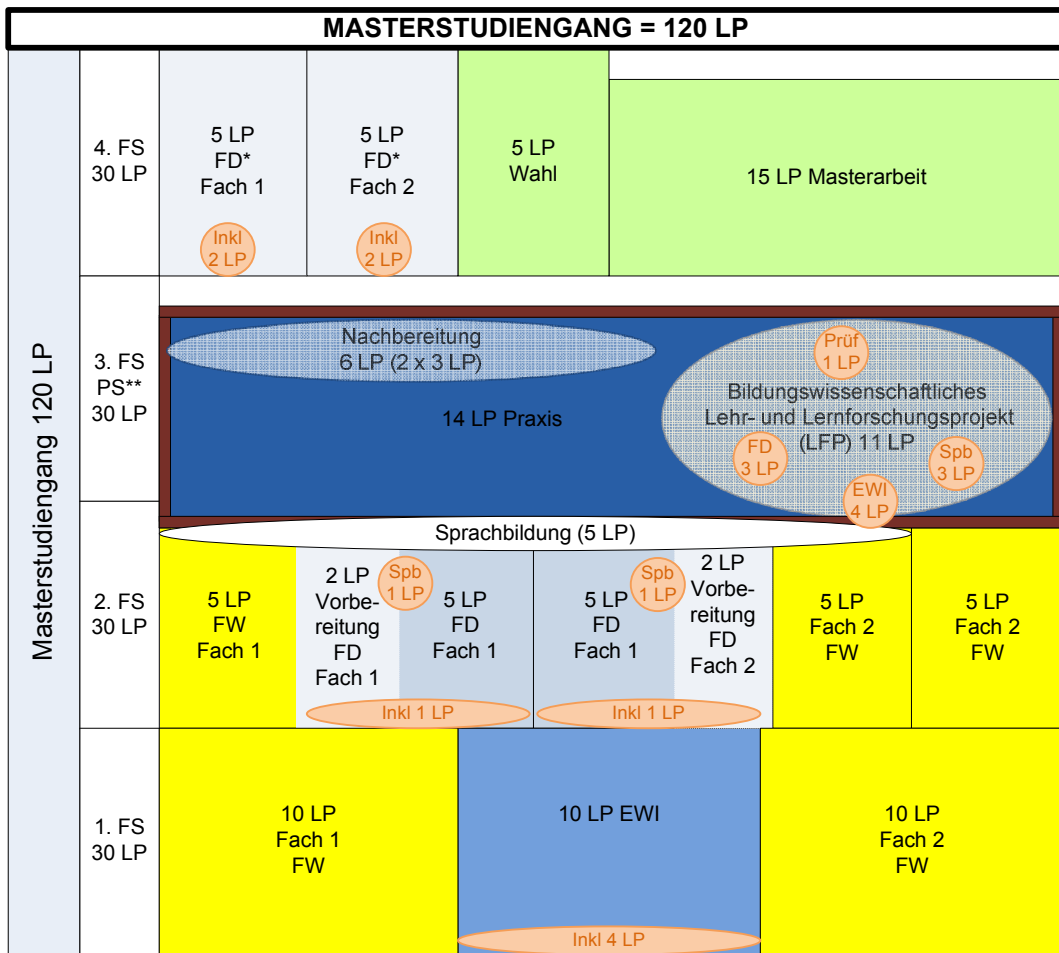

Das Praxissemester (PS) bilden 3 Module zu den Schwerpunkten schulpraktische Studien und Lehr- und Lernforschungsstudien. Es beginnt mit dem Schulhalbjahr im September. Dafür wird 1 LP dem 3. Semester zugeordnet.

Die Module Sp Studien umfassen 22 LP, davon 12 LP Praxis. Sie werden im 2. Semester mit 4 LP vorbereitet.

Die Sp Studien werden parallel zu den bw Lehr-/Lernforschungsstudien absolviert, die 13 LP, davon 3 LP Daz und 3 LP Praxis umfassen.

Die praktischen Elemente werden im PS von Hochschullehrer/innen und Mentor/innen begleitet.

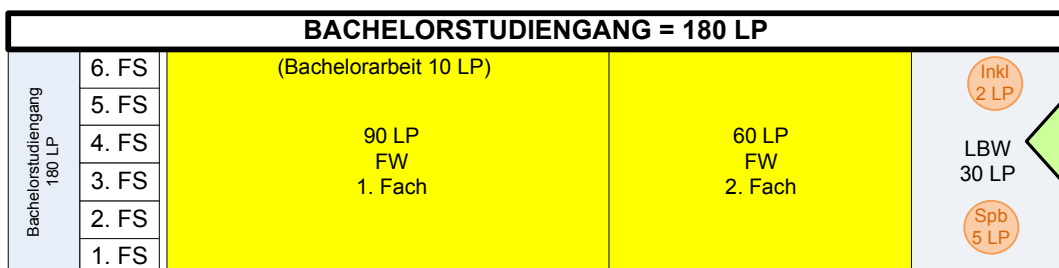

Variante A  
7 LP/7 LP Fachdidaktik  
5 LP Sprachbildung  
11 LP EWI (inkl. Praktikum)  
oder  
Variante B  
6 LP/6 LP Fachdidaktik  
5 LP Sprachbildung  
13 LP EWI (inkl. Praktikum)

\* Die Module werden soweit wie möglich flexibel gestaltet. In beiden Fächern sind 10 LP FD und 5 LP FW zu berücksichtigen. Für beide Fächer wird ein Kombimodul von 10 LP empfohlen. Die Kombinierbarkeit universitätsübergreifender Studiengänge ist zu sichern.

\*\* Das Praxissemester (PS) wird mit 3 Modulen gestaltet, die die Schwerpunkte schulpraktische Studien (2x11 LP, davon 5 LP im 2. Semester, jeweils 6 LP Praxis) und Lehr- und Lernforschungsstudien (13 LP, davon 3 LP Praxis) berücksichtigen.